DEVINFO

Digitale uitgave

juni 2014

Devinco 1, Martijn & Carlijn blikken terug

Zilver op Special Olympics

Wapperende handjes in de kantine

Beatus, qui prodest, quibus potest

Aan vakantie toe!

DEVINCO

DEVENTERKORFBALVERENIGING

FYSIOTHERAPIEPRAKTIJK

FYSIODÉ

- Fysiotherapie
- Kinderfysiotherapie;
- Fitkids / Aquatraining
- Sportfysiotherapie
- Manuele Therapie
- Oedeem Therapie
- Beweegprogramma's;
- COPD/Diabetes/Obesitas /Knie/ HartReva/Reuma/
- Migrantenvrouwen
- Bedrijfsfysiotherapie
- Fysiofit

Door multidisciplinaire samenwerkingsverbanden met o.a. Huisartsen, Deventer Ziekenhuis, Dietistengroep.nl, Buurt- en Thuiszorg, Sportbedrijf Deventer, Ergo- en Logopedie kan Fysiotherapiepraktijk Fysiodé patiënten een optimale en efficiënte zorg op maat bieden.

Fysiotherapeuten zijn specialisten in bewegen!
Daarom zet Fysiodé zich speciaal in voor Korfbalvereniging Devinco.

Wat bieden wij leden van Devinco?

- Behandeling bij een korfballblessure binnen 24 uur
- Bij andere fysieke klachten een afspraak binnen 48 uur
- 10% korting op een kwartaalabonnement fitness onder begeleiding van een fysiotherapeut bij Fysiodé/Fysiofit

Devinco staat één bij Fysiodé

Fysiotherapiepraktijk Fysiodé
Postbus 533
7400 AM Deventer
info@fysiode.nl
www.fysiode.nl

Locatie De Hoge Hond
Schurenstraat 8a
7413 RA Deventer
T (0570) 633 964
F (0570) 627 970

Locatie Zandweerd
C. de Crayerstraat 1
7412 SG Deventer
T (0570) 611 092
F (0570) 610 217

CLUBHUIS:
"HET MIDDENVAK"
Sportpark "De Rielerenk"
Nico Bolkensteinlaan 10
7416 SG Deventer
Telefoon: 0570 – 620789

Orgaan van K.V. Devinco
Jaargang 10 uitgave 4
juni 2014

Opgericht 12 juni 2004

www.devinco.nl @Devinco_korfbal devinco

Inhoud

Door de redactie 3
Van de voorzitter 5
Van de penningmeester 6
Van de Contact Commissie 7
Verloren weddenschap 8
Terugblik AC op het afgelopen seizoen 9
Technische Commissie: tussenevaluatie (en terugblik op zes jaar TC-voorzitterschap) 12
Bedankt Christa en Rico 15
Devinco D2 KAMPIOEN 16
Jubileumdag 6 september 2014 17
Schoolkorfbaltoernooi 2014 17
Trimmers fietsen een mooie tocht 18
KangoeroeGames bij Devinco 19
De vrijwilligers coördinator van Devinco 21
Beatus, qui prodest, quibus potest 24
Aanpassing formaat veld senioren en A-jeugd 25
De Vouw 25
Devinco 1 seizoen 2013/2014 28
De wapperende handjes van de KANTINE-commissie 37
Diep met Sieb! 38
Column NOTA BENE: Vincent Smit 42
Gerrit in Oostenwind 44
Klaverjas- en Jokercompetitie 45
SPECIAL OLYMPICS – Devinco G1 46
Column: Aan vakantie toe 48
Info van Devinco 50
Den Papieren Poll (XIV) 51
Contactpersonen Devinco 52

Met dank aan de fotografen, met name Wim Dorgelo, Menno den Outer, Hans Albers en Erik van der Burg

- *Kopij clubblad naar redactie@devinco.nl*
- *Nieuws voor de maandelijkse nieuwsbrief naar nieuws@devinco.nl*
- *Nieuws voor de website bij webredactie@devinco.nl*

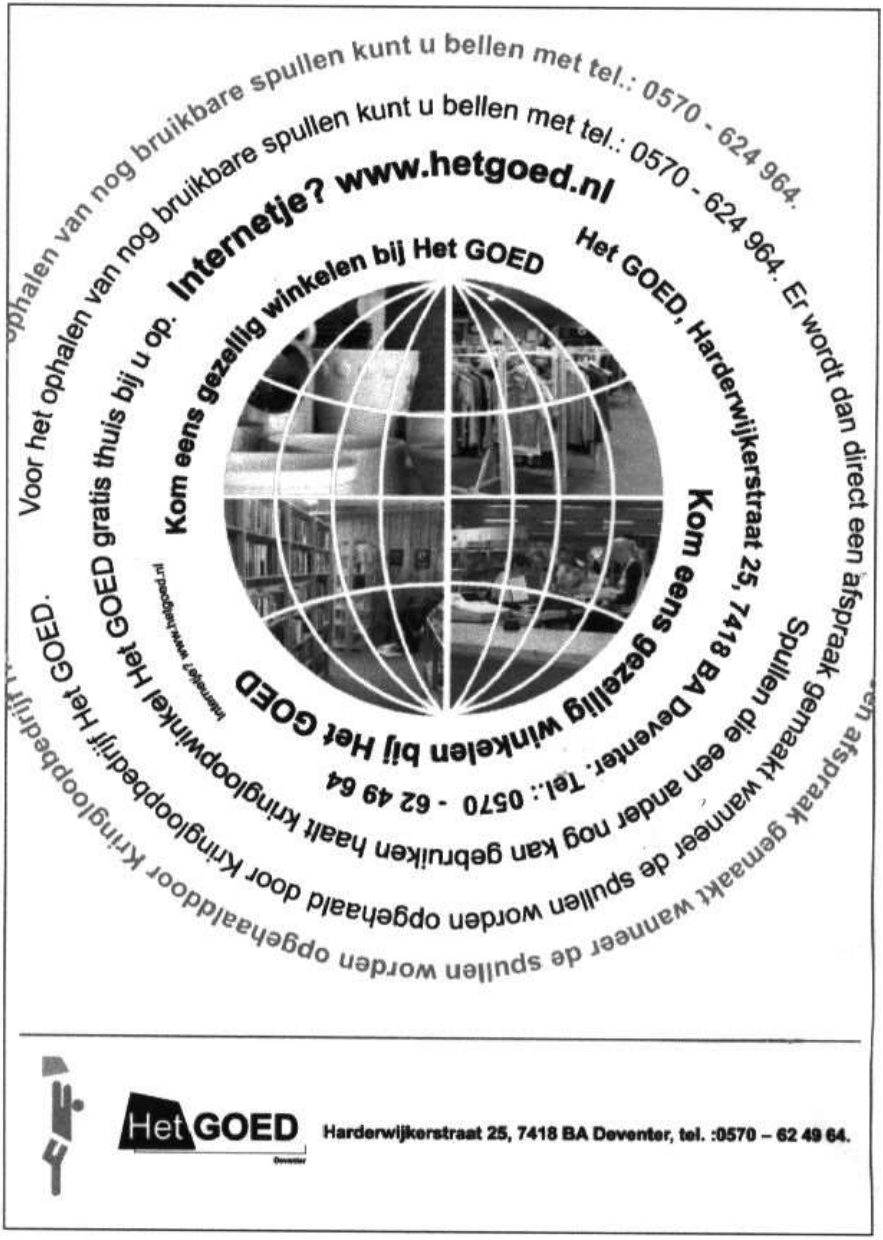
Voor het ophalen van nog bruikbare spullen kunt u bellen met tel.: 0570 - 624 964.
Voor het ophalen van nog bruikbare spullen kunt u bellen met tel.: 0570 - 624 964. Er wordt dan direct een afspraak gemaakt wanneer de spullen worden opgehaald door Kringloopbedrijf Het GOED.
Internetje? www.hetgoed.nl
Het GOED gratis thuis bij u op.
Kom eens gezellig winkelen bij Het GOED
Het GOED, Harderwijkerstraat 25, 7418 BA Deventer. Tel.: 0570 - 62 49 64
Spullen die een ander nog kan gebruiken haalt Kringloopwinkel Het GOED.
Kom eens gezellig winkelen bij Het GOED
Internetje? www.hetgoed.nl
Het GOED
Harderwijkerstraat 25, 7418 BA Deventer, tel. :0570 – 62 49 64.

Door de redactie

Ten tijde van het schrijven van dit redactioneel nadert een korfbal-loze zomer. De Special Olympics in Heerenveen voor de G en ten slotte het jeugdkamp – daarna rest ons niet dan – naar keuze – de tent of de televisie, waarop onveranderlijk de “sportzomer”.

We kunnen terugzien op een goed seizoen. Belangrijker dan de dubbele promotie van ons vlaggenschip zelf is de wijze waarop deze tot stand kwam. Het is zaak om volgend jaar de werklust en de goede teamspirit in ál onze teams vast te houden, ook als de stand in de competitie wat minder florissant is.

In de Algemene Leden Vergadering heeft Martijn Mekkink toegelicht dat we als vereniging korfbal technisch op de goede weg zitten. We spelen met name in de jeugd in hogere klassen dan een jaar of wat geleden. Dat is het resultaat van méér dan alleen werklust en een goede sfeer. We zien dat het de technische commissie – dankzij de inzet van veel trainers en coaches – steeds meer lukt om ideeën over “beleid” om te zetten in daden. Nieuwe manieren om de trainingen vorm te geven – in groepen, maar ook individuele aandacht voor de jeugd – worden in de praktijk gebracht en dáár gaat het om.

En ook worden de jeugdteams zo af en toe nog kampioen. Hoewel ze niet allen tijdens de Hennie Ebelerdag compleet zijn aangetreden, kon Martijn als scheidend voorzitter van de TC aan 4 jeugdteams medailles overhandigen. Top! Op 14 juni hebben we een erg leuke HE-dag beleefd trouwens. De opkomst tijdens het spelletjes circuit kon hoger (tijd voor een nieuwe aanpak? Of waren we nog wat brak na the night before Spanje-Oranje 1-5??), maar de onderdelen werden met het gebruikelijke enthousiasme afgewerkt. Tijdens het tienen stond het veld gezellig vol en de BBQ was méér dan uitstekend verzorgd.

Dit zomernummer staat weer boordenvol korfbal. Nieuws vanuit alle commissies, een mooie foto in de Vouw en zelfs een diepte-interview ontbreekt niet.

De redactie wenst iedereen veel leesplezier en vooral een goede vakantie. We hopen iedereen in september weer heelhuids & topfit terug te zien.

De Redactie

PAUL HARDONK BOUW

Op ***Paul Hardonk***
kunt u bouwen!

- NIEUWBOUW
- RENOVATIE EN RESTAURATIE
- BEHEER EN ONDERHOUD
- ONTWIKKELING

Maagdenburgstraat 20 a
7421 ZC DEVENTER
Postbus 2036
7420 AA DEVENTER
tel. 0570-63 44 55
fax 0570-62 51 28
info@paulhardonk.nl
www.paulhardonk.nl

ASVB

Van de voorzitter

De tijd gaat heel snel en al schrijvende merk ik dat de afgelopen tijd aardig wat gebeurtenissen hebben plaatsgevonden bij Devinco. Afgelopen zaterdag hebben we weer een supergezellige Hennie Ebelerdag mogen meemaken, met als vast onderdeel de huldiging van de kampioenen en een geweldige barbecue. Er zijn dit jaar heel wat medailles uitgereikt! Ook ben ik natuurlijk heel blij met de promotie van ons eerste team naar de derde klasse. Klasse!

Zondag mocht ik met de bus mee, samen met de burgemeester en heel wat andere mensen van Deventer sportverenigingen, naar Heerenveen en Sneek, om aanwezig te zijn bij de Special Olympics. Dat is een grote happening voor sporters met een beperking, met deelnemers uit het hele land in diverse sporten, met uiteraard korfbal, en daarnaast o.a. voetbal, atletiek en zwemmen. Alles was perfect georganiseerd en uitgevoerd in hele mooie sportaccommodaties in Sneek en in de accommodatie rond het Abe Lenstra stadion. Onze sporters deden mee onder de vlag van de Deventer Sportploeg (dus helaas niet in de prachtige Devinco shirts), die met 80 sporters goed was vertegenwoordigd, en het enthousiasme waarmee deze groep de sport beoefent is heel aanstekelijk. Ik heb er wat foto's van gemaakt die op onze website te zien zijn.

Zondag mocht ik met de bus mee, samen met de burgemeester

Daarnaast hebben we deze keer twee ALV's gehad, waarbij we bij tijdens de eerste afscheid hebben genomen van Martijn en Carlijn als bestuursleden, en hebben we Vincent mogen verwelkomen als nieuw bestuurslid. Nu nog hopen dat er zich een enthousiasteling meldt om Carlijn op te volgen als bestuurslid Communicatie!

In het weekend van 19 t/m 21 juni is het jeugdkamp in Nunspeet, en dan breekt de zomer alweer aan. Ik wens alle lezers een fijne vakantie toe en graag tot in het nieuwe seizoen!

Menno den Outer

Van de penningmeester

Aan het eind van het seizoen is het weer het moment om de ledenaantallen in beeld te brengen. Zoals jullie in onderstaande grafiek kunnen zien naderen we de 300 leden grens steeds verder. Evenals vorig jaar wordt de groei vooral veroorzaakt door de groei in het aantal overige bondsleden. En dan met name Kangoeroes, G-leden en Niet-Spelende-Leden. Waarbij die laatste categorie overigens meestal geen nieuwe leden zijn, maar wedstrijdleden die stoppen met wedstrijden spelen. Desondanks zien we dat het aantal wedstrijdleden dit jaar niet verder is gedaald. Dat is belangrijk.

Op naar groei van het aantal wedstrijdleden komend jaar…

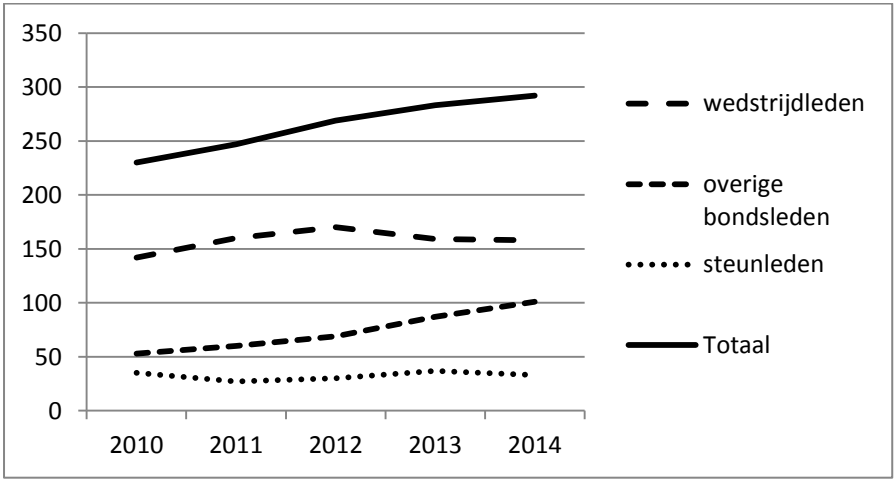

Gertjan den Hertog

Van de Contact Commissie

Mijn laatste vergadering als bestuurslid en voorzitter van de CC zit er op. Acht jaar ben ik actief geweest als CC-lid, waarvan vier jaar in het bestuur.

In de eerste jaren als CC-lid was ik betrokken bij het organiseren van allerlei activiteiten om de korfbalsport in Deventer te promoten. Een voortdurende vraag die terugkwam in onze vergaderingen (destijds nog met Marjet, Rosalie en Hanneke) was: welke acties zijn effectief als het gaat om ledenwerving en promotie van de sport? Eerst stonden we vooral op vrijetijdsmarkten, pleinen en evenementen in de binnenstad (zoals de HBO-intro). Dat kostte veel energie, met name het organiseren van de materialen op de plaats van bestemming en het vervoer daarvan (toen hadden we nog geen mooie freeplayers en mobiele korven in ons assortiment). Naarmate de tijd verstreek werden we steeds minder enthousiast over de promotieacties in de stad. Het leverde eigenlijk veel te weinig op. We moeten ons richten op hetgeen wel effectief is en dat zijn o.a. het schoolkorfbaltoernooi en de vriendjes-en-vriendinnetjes trainingen. Dat moeten we blijven organiseren. Ook hebben we nu ontdekt hoe belangrijk (en effectief) het contact met de basisscholen is (schoolsportdagen, clinics), en hoe we de jongste jeugd kunnen bereiken (KangoeroeGames). Ik ben trots op hetgeen de afgelopen jaren is neergezet. We hebben, samen met vele vrijwilligers, meerdere (structurele) activiteiten neergezet waarmee we leden werven, waarmee we bekend zijn in de stad en waardoor de vereniging groeit!

Ik vind het jammer dat ik mijn bestuursverantwoordelijkheden en activiteiten voor de vereniging niet in directe zin kan overdragen aan een nieuw bestuurslid. Ik hoop uiteraard dat er wel iemand bij komt in het bestuur. Het was echt een plezier om elke maand naar de bestuursvergadering te gaan (ondanks dat ze soms wat lang duren), er wordt altijd ontzettend veel gelachen en dat ga ik wel missen!

De komende tijd zal je me bij Devinco vooral zien op zaterdagochtenden bij de trainingen van de KangoeroeKlup. Ik blijf me daarnaast inzetten voor het werven van jongste jeugd zoals het organiseren van de Kangoeroe Games. Ik wil iedereen bedanken voor de leuke tijd die ik heb gehad, zowel in de CC als in het bestuur. Ik heb geleerd dat heel veel mogelijk is (ook al lijkt dat soms op het eerste oog niet zo) en dat hard werken loont.

Carlijn van Hees

Verloren weddenschap

Ik had met Willem een weddenschap afgesloten dat ik met de 10 km IJsselloop 15 minuten eerder binnen zou zijn dan hij. Bij winst zou ik een kratje bier krijgen en hij 3 flessen wijn bij verlies van mijn zijde. Uiteindelijk was ik 2,5 minuut te langzaam.

Dit is te zien is op foto: de inlossing van de weddenschap.

Sibo Agema

Terugblik AC op het afgelopen seizoen

Op het moment van schrijven klinkt achter mij het Wilhelmus tijdens de WK-finale van de hockey heren. Kunnen zijn in navolging van de dames ook een titel op hun conto schrijven? Na de eclatante overwinning van Oranje op Spanje afgelopen vrijdag de 13e lijkt het wel of alles in goud verandert. Geldt dat ook voor Devinco? Daarop kunnen we gerust zeggen: JA.

Zowel sportief als sociaal hebben we een goed seizoen achter de rug. Natuurlijk zijn er zaken voor verbetering vatbaar. Maar alles wordt gedaan door vrijwilligers die hun ziel en zaligheid leggen in datgene wat zij organiseren. Dat daarbij wat foutjes worden gemaakt het zij zo. En als men zich er aan stoort, kom ons helpen! Kritisch zijn is prima. Maar wel opbouwend! Dan kunnen wij er ook iets mee doen. Per slot van rekening kan een vereniging niet zonder al die vrijwilligers die week in week uit hun handen uit de mouwen steken om de club te maken tot wat het nu is. Een goed draaiend Devinco op alle fronten. Dus ook vanuit de AC bedanken wij al die vrijwilligers die het mogelijk hebben gemaakt om onze activiteiten te laten slagen. Onze speciale dank gaat uit naar Marcel en Gerrit voor het geluid tijdens onze activiteiten. De kantinecommissie die altijd goed voorbereid is. De trainers en leiders die hun spelers aanmoedigen om de activiteiten te bezoeken en de mensen die ons ondersteunen bij de hulp van deze activiteiten.

Het afgelopen jaar hebben wij als AC een lekker jaar achter de rug. Goed bezochte activiteiten en hele leuke reacties van ouders. In oktober de jaarlijkse playbackshow gevolgd door een Sinterklaasfeest voor de jongste jeugd en de afsluiting van het jaar in een bomvol Middenvak met een geweldig kerstdiner! Ook de trimploeg werd door de AC niet vergeten.

Het nieuwe jaar startten we met een Nieuwjaarsfeest voor de senioren. Tussendoor nog even een kampioensfeestje regelen, met bus, voor Devinco 1. Vervolgens nog even door naar het paasfeest voor alle jeugd en gisteren het seizoen afgesloten met de HE-dag. Helaas met een iets mindere opkomst in de ochtenduren dan voorgaande jaren. Dit werd mede veroorzaakt door de afwezigheid van onze G-korfballers die elders hun sportieve plicht hebben vervuld. Namelijk de Special Olympics! Foto's en verslagen van dit evenement volgen via de social media en de website.

De HE-dag was wederom zeer geslaagd en gezellig met dank aan de mensen die hebben geholpen bij de spellen, installatie geluid en uiteraard de kantinedienst. Jong en oud door elkaar. Al sportend met een spelcircuit in de ochtend en een spannend tientoernooi in de middag werd de dag afgesloten met een heerlijke BBQ verzorgd door DSR en een mooie bijdrage aan spare ribs door Martin ter Hove. Tussendoor werden de kampioenen van het afgelopen seizoen (zaal en veld) door de TC gehuldigd. Persoonlijke noot van ondergetekende: Pim Ebeler! Bedankt voor het beschikbaar stellen van een nieuwe wisselbeker voor de A, B, C en je administratieve inzet tijdens deze dag.

De uitslagen van de HE-dag zijn als volgt:

Spellencircuit
Senioren; Hanneke van der Weg
Junioren A, B, C; Peta Rademaker
Junioren D, E, F; Vincent Verhagen

Tientoernooi
Senioren
1. Merwin en Stefan
2. Johan en Martijn

Junioren A, B, C
1. Harriët en Peta
2. Britt en Suzanne
Junioren D, E, F
1. David en Ester
2. Vera en Shania

Voor de kids die zich hebben opgegeven rest nog de laatste activiteit HET KAMP. Maar daarover kunnen jullie lezen in de kampkrant die via de website beschikbaar is en in jullie mailbox rolt.
So far so good. Als AC nemen wij afscheid van Kevin die een nieuwe uitdaging aangaat. Zijn plaats wordt ingenomen door Ellen. Wij wensen Kevin veel succes en verwelkomen Ellen.
De eerst volgende activiteit van de AC zal zijn de playbackshow in oktober. Tussendoor organiseert de jubileumcommissie nog een feest ter ere van het 10-jarig bestaan op 6 september 2014. Wil jij hier bij zijn en ook een vorkje mee prikken meld je dan aan via activiteiten@devinco.nl . Vermeld even of je vegetarisch eet!

Namens alle AC-leden wensen wij iedereen een fijne zomer en we zien jullie graag bij de activiteiten in het nieuwe seizoen.

Wim Dorgelo

Technische Commissie: tussenevaluatie (en terugblik op zes jaar TC-voorzitterschap)

Als laatste actie als voorzitter van de Technische Commissie neem ik de gelegenheid om de resultaten van de tussenevaluatie van het technisch beleid te presenteren, zoals een aantal van jullie ook al op de ALV in mei heeft gehoord. Maar niet voordat ik even terugkijk op de afgelopen zes jaar bij de TC.

Zes jaar geleden vroeg Willem mij of ik voorzitter van de TC wilde worden. Na een jaar of vijf trainen te hebben gegeven (en daarvoor ook ruim tien jaar bij mijn oude vereniging), leek me dat een mooie uitdaging. Zeker omdat er een opgave lag om binnen de TC wat te herorganiseren, met goede ideeën om dat te gaan doen (dankzij Matthijs). Mijn ambitie was - en is tot op de dag van vandaag - om als TC zodanig te functioneren, dat we efficiënt in onze tijdsbesteding zijn om lopende zaken te regelen, en tegelijk alle korfbalkennis en –ervaring binnen de vereniging zo goed mogelijk weten te benutten. Met als uiteindelijke doel dat mensen met plezier korfballen, trainen, coachen, fluiten en supporteren. En daarmee ook in prestaties het maximale eruit weten te halen.

Enorme waardering voor de inzet en deskundigheid van mijn TC-collega's

Ik heb gedurende de hele periode daarom enorme waardering gehad voor de inzet en deskundigheid van mijn TC-collega's: Jeroen Abbink, Loes, Trienke, Christa, Anne, Henrieke, Harald, Geert, Marjan, Alex, Vincent en Roeland. Allemaal, bedankt voor de samenwerking!

Als ik de laatste zes jaar op technisch gebied moet samenvatten, zou ik zeggen dat er een stijgende lijn zit in de beleving en prestaties op het veld, met af en toe een dipje. Belangrijk vind ik dat onze jeugd de laatste jaren naar de senioren is doorgestroomd en nu de basis vormt voor de gehele selectie. Mede dankzij de goede opleiding die zij hebben gehad tijdens hun jeugdjaren (het bedanken van alle jeugdtrainers is hier op zijn plaats, maar het aantal namen is te groot om ze allemaal te noemen). Belangrijk vind ik dat er een goede sfeer/energie aanwezig is. Ik denk dat we dit jaar ook erg goede trainers op alle ploegen hebben gehad. Ik kan niet vaak genoeg zeggen hoe blij ik ben met de keuze voor Rob en Willem als trainers voor de selectie, nadat we vorig jaar in de zomer geconfronteerd werden met een opstappende trainer en een gedemotiveerde selectie. Dit geeft mij nog meer de overtuiging dat we

onze eigen trainers moeten opleiden. Het aantrekken van een externe trainer blijkt namelijk telkens weer een risico. Dat heb ik – helaas – ook in de praktijk moeten ervaren.

Als laatste wil ik de huidige TC heel veel succes wensen, en mijn opvolger Vincent heel veel wijsheid wensen, bij de uitdagende werkzaamheden in deze bijzondere commissie. Ik hoop dat de vacatures die op moment van schrijven nog open staan voor versterking van de TC, snel ingevuld worden **(DIT IS EEN OPROEP!)**. Ik hoop het komende jaar wat meer tijd over te houden voor andere zaken dan korfbal, en heb daar erg veel zin in.

Dan nu over naar de tussenevaluatie. Ik had het gevoel dat we ons op technisch gebied nog moeten doorontwikkelen, en heb daarom wat 'deskundigen' uit de vereniging gevraagd om mee te denken op korfbaltechnisch en arbitragevlak. Dat heeft geleid tot interessante ideeën, die deels al direct en deels in de jaren uitgevoerd kunnen worden. Een samenvatting van de resultaten volgt hieronder.

Ik had het gevoel dat we ons op technisch gebied nog moeten doorontwikkelen.

Conclusies technisch beleid

- Technisch beleid is prima. Aanpassingen niet nodig.
- Er gaan veel dingen goed: goede trainers op senioren selectie, krachttrainingen senioren selectie, stijgend niveau jeugd, doorstroming jeugd naar senioren, voldoende trainers, koppels van ervaren en minder ervaren trainers, basisopleidingen trainers, G-korfbalteam in competitie, veel korfbalervaring in TC, prima arbitrageplan, Fair Play scheidsrechters, begeleiden jonge scheidsrechters, in de breedte zijn er voldoende scheidsrechters, we halen het opgelegd aantal wedstrijden fluiten voor de bond, een nieuw aanwijssysteem via software Antilopen bespaart veel tijd, ontvangst van externe scheidsrechters is goed
- Er zijn verklaringen voor de zaken die minder goed gaan (niveau senioren selectie – NB we kijken hier jaren terug! - , keuze externe hoofdtrainer is aantal keren tegen gevallen, een aantal jaren zonder trainer voor S2, begeleiding trainers, werven en opleiden scheidsrechters), namelijk vanuit de historie hebben we momenteel weinig spelers in de leeftijdscategorie 22-35 jaar. Mensen uit die leeftijdsgroep zijn normaal gesproken leiders als speler en ervaren als trainer. Zorgen zijn dat de organisatie van arbitrage ondercapaciteit heeft, en dat we nieuwe gediplomeerde

scheidsrechters nodig hebben omdat onze gediplomeerde scheidsrechters (Rico, Gerrit, Jeroen, Wim) wat ouder worden.

Aanbevelingen korfbaltechnisch

Sleutel tot het bereiken van alle doelen is: meer daad bij het woord voegen. Veel mensen doen hard hun best. De plannen zijn er. Uitvoeren maar! De volgende aanbevelingen zijn genoemd:

- Eenduidige visie / leerdoelen per leeftijdscategorie vaststellen en opleggen aan trainers. Simpel houden. Niet alleen op papier maar in praktijk laten zien.
- Spelers en trainers leren omgaan met feedback, zoals op hun eigen functioneren als naar anderen. Positief coachen.
- Beste trainers op jongste jeugd zetten. Bij de pupillen ligt de basis voor techniek!
- Spelers soms/regelmatig laten meetrainen met hoger team. Ook motiverend voor afvallers van een selectie
- Gezamenlijke trainingen per leeftijdscategorie houden. Beter voor kinderen en trainers, en minder trainers nodig.
- Selecteren van jeugd zo veel mogelijk doen, niet per se via selectietrainingen
- Senioren 1 en 2 moeten 1,5 uur trainen in zaal
- Krachttrainingen selectie voortzetten in een af andere vorm
- Vooruitkijken bij keuze hoofdtrainer. Wat wil je als club de komende jaren?
- ‘Oudere’ dames kunnen jonge seniorendames tips geven. Gezamenlijk trainen/partij helpt hierbij. Werkt overigens ook bij heren zo
- Selectiespelers een leerplan geven en dit evalueren, zowel individueel als per team
- TC heeft veel taken, administratief en korfbal technisch. Hervedeling taken en eventueel reorganisatie met wedstrijdsecretariaat kan werk beter verdelen en meer tijd en aandacht voor begeleiden (jeugd)trainers geven.
- Trainersbegeleiding beter structureren. Loskoppelen van de TC-vergaderingen. Planmatig aanpakken. Hulp van leden gebruiken voor ‘thema-trainingen’. Talenten extra opleiding bieden. Bij zorgelijke situaties meer erbovenop zitten.
- 3x per jaar trainersbijeenkomsten houden, voor afstemming, begeleiding, bijscholing, werkoverleg
- Werkgroep arbitrage instellen
- Evaluatie technisch beleid jaarlijks doen, bijvoorbeeld met klankbordgroep van dit jaar

Aanbevelingen arbitrage

- Aanwijzen van arbiters, beter rekening houden met wensen/kwaliteiten. Vaste mensen op een team zetten of mensen in een klasse indelen (bijvoorbeeld alleen pupillen fluiten)
- Praktijkopleiding op trainingsavonden bij trainingspartijtje
- Opfriscursus tijdens trainingsavond
- Liefhebbers vinden (scouten, actief benaderen) en speciale begeleiding en opleiding bieden
- Het indelen van scheidsrechters organisatorisch met wedstrijdsecretariaat samenvoegen, maar met inhoudelijk input van scheidsrechters coördinator(groepsindeling niveau)
- Meer begeleiding organiseren, dit als hoofdtaak voor de scheidsrechters coördinator laten zijn

Martijn Mekkink (voormalig voorzitter TC)

Bedankt Christa en Rico

Na vele jaren stoppen deze zomer Christa en Rico met hun activiteiten als wedstrijdsecretaresse en scheidsrechters coördinator. Namens de Technische Commissie wil ik jullie beiden ontzettend bedanken voor jullie inzet en samenwerking. Wij zullen jullie de komende tijd gelukkig weer volop zien in andere rollen.

TC, Martijn

Devinco D2 KAMPIOEN

De D2 begon lekker met een mooie dag, bij Devinco zelf. Daar hadden we de wedstrijd gewonnen met 12-9. De D2 heeft daar een goede plaats mee gewonnen want ze stonden eerste in het klassement. De D2 heeft alles gewonnen op een na. De wedstrijd tegen Atalante (thuis) hebben ze helaas verloren met 3-2. Maar ondanks dat zijn ze nog ruim kampioen geworden.
Ook heeft de D2 precies 100 doelpunten gemaakt. Bij de een na laatste wedstrijd waren Remco, Martijn (trainers van de D2), Frouke en Bram er helaas niet bij. Daarom willen we de spelers en de trainer die ons daarbij hebben geholpen erg bedanken. De D2 zijn dank zij de trainers, de spelers en de trainers of spelers die ons hielpen als we niet genoeg mensen hadden **kampioen** geworden.

De kampioentjes zijn: .....
Remco Voordendag, Martijn vd Meulen, Kayleigh Vossen, (trainers) Wybren de Jong, Sven Nijenhuis, Thomas Puister, Bram van Rossen, Malin Rademaker, Celine de Jong, Kenia Malestein, Maaike Sloot, Frouke Voordendag.
Ook willen wij de ouders bedanken voor het rijden en wassen.

Geschreven door Celine de Jong en Sven Nijenhuis uit de D2

Jubileumdag 6 september 2014

Geef je op via activiteiten@devinco.nl! Met vragen kun je terecht bij de jubileumcommissie: Hans Albers, Wim Dorgelo, Ellis Bobeldijk en Anita Israel

Schoolkorfbaltoernooi 2014

Woensdagmiddag 17 september 2014 is er weer het jaarlijkse schoolkorfbal-toernooi!

Wil je helpen met het toernooi?

Meld je aan bij Marjet Verstrijden via schoolkorfbal@devinco.nl .

Trimmers fietsen een mooie tocht

Zaterdag de 17 de mei begon al goed, we konden uitslapen. Niet om half negen het eerste o zo moeilijke rondje van het verder zo heilzame trim uur, maar je opmaken voor een fietstocht, waar je tot 13.00 uur de tijd voor had. Op dat tijdstip was het verzamelen bij de initiatiefneemster, organisator van de tocht en verzorgster van het eerste kopje koffie Marja Otten, bij haar thuis Sleutelbloem 19. De sleutel tot deze bloem was niet voor iedereen direct te vinden, maar de, door 15 fietsen bijna versperde straat gaf aan dat het gelukt was.

Gelaafd door de koffie vertrokken we tegen half twee en voerde de route ons al direct over smalle fietspaden waardoor het lange lint fietsers van onze groep tegenliggers tot stilstand dwongen en de gesprekken van bij de koffie verstomden, omdat het fietsen alle aandacht opeiste. Die aandacht richtte zich tijdens de tocht dan eens op je buurman of buurvrouw al naar gelang de weg het toeliet dan weer op de fietspaadjes maar bovenal op de mooie omgeving, met gelukkig weinig auto's, wat in een route rond de omgeving van Deventer over Bathmen en de Gorsselse dreven nog steeds mogelijk is. Zo'n route moet je wel zoeken en dat gebeurde dan ook zo nu en dan tijdens de tocht. Er moest wel vaker gestopt worden, als iemand niet tegen een heuveltje op kon of in het mulle zand niet verder kwam (ik), maar dat gaf geen paniek en voor ons als trimmers was het op- en afstappen een goede oefening en het deed je goed om de benen even te strekken. Echte rustpauzes waren bij 3 banken waar de "jeugd” moest blijven staan en later bij de Zessprong waar iedereen zittend van hun eigen consumptie kon genieten.

Ondertussen hadden we driekwart van de tocht achter de rug. Om half zes waren we bij de kantine, maar het was nog niet voorbij, nee we moesten lekker in de zon zittend een pan vol gebraden gehakt balletjes kort Jan maken en ook daar deed iedereen heel bereidwillig aan mee. Zelfs de maaltijd van soep, slaatje, brood en kippenpoten en puddingen na, door verschillende koks bereid, die in de kantine klaar stond, verdween als sneeuw voor de zon. En dat allemaal voor f 5, -. Een prima dag die net zo goed eindigde als dat die begon.

Gerrit Oltlammers

KangoeroeGames bij Devinco

Op donderdag 15 mei hebben alle kleuters van de Montessorischolen in Deventer meegedaan aan de KangoeroeGames bij Devinco. In drie keer 1,5u werden de kids door een spellencircuit geleid. We hebben wederom weer een super mooie dag beleefd. Eerst was het even spannend of we genoeg vrijwilligers hadden om alle spellen te begeleiden. Dat is uiteindelijk gelukt en daar zijn we de vrijwilligers ook heel dankbaar voor.

Het was dankzij de bereidwilligheid van vele mensen weer een groot succes! De groepsfoto's en foto's van de dag zelf zijn te vinden op de website: www.devinco.nl.

We hopen dat iedereen weer genoten heeft. En voor wie interesse heeft, we willen op woensdagochtend 17 september, voorafgaand aan het schoolkorfbaltoernooi, dit nog een keer organiseren in het klein.

Yvonne, Christa en Carlijn

tersteege & wagenvoort

Administratiekantoor en belastingconsulenten

Boxbergerweg 111, 7431 PM Diepenveen
Telefoon: 0570-593833

* Compleet verzorgen van boekhoudingen voor het midden- en kleinbedrijf
* Loonadministraties
* Alle belastingaangiften
* Jaarrekeningen en tussentijdse rapportage
* Deskundig advies tegen betaalbare prijzen
* Ook voor Uw particuliere aangifte

De vrijwilligers coördinator van Devinco

Afgelopen ledenvergadering heeft het bestuur van Devinco het vrijwilligersbeleid gepresenteerd. In dit document staat globaal omschreven welk beleid Devinco voert ten aanzien van de vele vrijwilligers. Daaruit vloeit voort dat dit beleid gecoördineerd moet worden omdat er vele zaken om de hoek komen kijken om vrijwilligers te zoeken, vinden en behouden. En nou kom ik in beeld…

In overleg met Menno, de voorzitter van Devinco, heb ik besloten mij beschikbaar te stellen als vrijwilliger coördinator van Devinco, kortweg VC. Maar ondanks dat ik al even meeloop bij de vereniging zijn er velen die mij nog niet kennen, dus zal ik mij eerst even voorstellen.

Mijn naam is Hans Albers, ben 46 jaartjes jong, en van die 46 jaar ben ik al 39 jaar lid van Devinco. Ik ben gelukkig getrouwd met Ingrid en heb 2 zoons Jorrik en Menno waarbij Jorrik momenteel in de A1 speelt. Menno is fanatiek aan de badminton.
Als 7 jarig pupilletje ben ik begonnen bij Hellas, alle korfbalteams doorlopen tot het eerste team, het middenvak nog meegemaakt en met het ontstaan van Devinco, nu 10 jaar geleden, teruggezakt naar het huidige Devinco 5, het gezelligste team van de club ☺. In die 39 jaar heb ik in zo'n beetje de meeste commissies gezeten.

De afgelopen jaren heb ik gezien dat Devinco steeds groter wordt. En met een groter wordende vereniging is er ook meer behoefte aan een grote groep vrijwilligers die de club doen voortbestaan. Denk aan alle trainers, begeleiders, mensen achter de bar, commissieleden, scheidsrechters, organisatoren en helpers van zomaar een activiteit, de donderdagmorgen-klusgroep, noem maar op. Een grote groep leden die de club lief is en daar graag een handje wil helpen. Hoe groot of hoe klein die hulp ook, het is altijd welkom.

Veel vrijwilligers hebben een dubbelrol bij de club. Ze zitten bijvoorbeeld in de TC maar coachen ook een team, ze staan iedere week achter de bar maar organiseren ook het schoolkorfbal, ze fluiten wekelijks een wedstrijd maar trainen ook een ploegje. En hier wringt de schoen een beetje. Veel vrijwilligers nemen (te) veel hooi op de vork. Devinco wil graag dat vrijwilligers lang iets voor de club betekenen en dat kan alleen als het werk niet teveel wordt. Dus zijn we zoekende naar nieuwe vrijwilligers. Vers bloed die de huidige club vrijwilligers helpen en vele handen maken het werk een stuk lichter.

Wat ik als VC ga doen zijn de volgende taken:

- Mijn hoofdtaak is onderzoeken of er leden zijn binnen de club die nog geen vrijwilliger zijn maar eigenlijk wel wat willen doen voor de club. En dat kan van alles zijn. Ik ken veel mensen binnen de vereniging maar ken er nog veel meer niet! Denk aan alle nieuwe leden en hun ouders. Misschien zijn er ouders die bij andere clubs ook vrijwilliger zijn geweest, die ervaringen hebben die zeer welkom is bij onze vereniging. Graag kom ik in contact met mensen die ideeën hebben of graag iets meer willen doen dan alleen aanmoedigen van zijn of haar kind.
- Daarnaast maak ik een inventarisatie welke behoeften aan vrijwilligers er zijn binnen de club. Dat kan zijn in verschillende commissies, maar kan ook zijn dat ik helpers zoek voor een éénmalige activiteit. Leden hoeven dus niet bang te zijn dat ze direct in een commissie moeten, ze mogen ook helpen bij één of meerdere activiteiten zonder verdere verplichtingen.

- Uiteindelijk zal ik vraag en aanbod naast elkaar leggen en proberen de gaten te vullen. Hoe meer vrijwilligers, hoe minder werk per vrijwilliger en zo blijft het voor iedereen leuk om te doen.
- Tot slot zal ik ook actief de vrijwilligers begeleiden, vragen naar hun ervaringen, helpen met vraagstukken, overleggen wat beter of anders kan.

Kortom, ik zal veel op het veld te vinden zijn en mensen aanspreken en vragen of zij iets kunnen betekenen voor de club. Voel je niet bezwaard als je geen interesse hebt en zeg dan gewoon NEE. Ik heb liever mensen die graag willen helpen dan mensen die liever niet willen maar geen “nee” durven zeggen. Zeg alleen geen “nee” om er maar vanaf te zijn, ik vraag jullie alleen dat als het een “nee” wordt, dat die dan weloverwogen is.

Kortom, ik zal veel op het veld te vinden zijn en mensen aanspreken.

Ik kan iedereen wel aanraden om hier over na te denken en mij te benaderen voor vragen of opmerkingen. Of dat je enthousiast mij mailt of belt of aanspreekt en zegt dat je graag iets wil doen voor de club. Samen zoeken we dan uit wat je leuk lijkt en waar behoefte aan is en breng je in contact met de juiste leden. Het is een fantastische ervaring als je ziet dat jouw werk resulteert in kinderen die hierdoor met plezier hun sport kunnen uitoefenen en met hun vriendjes en vriendinnetjes kunnen spelen en chillen.

Iedereen mag mij mailen (vrijwilliger@devinco.nl) of bellen (628681 – na 19 uur) en ik neem iedere vraag of opmerking serieus. Samen helpen we de club naar een nog grotere en gezelligere vereniging waar iedereen zijn of haar plezier beleeft met de korfbal en de activiteiten eromheen.

Hans Albers
Vrijwilligers Coördinator Devinco

Beatus, qui prodest, quibus potest

Afgelopen seizoen mocht ik deel uitmaken van het Keurkorps van Keizerslanden, de Bikkels van de Bolkesteinlaan oftewel; de Algemeen Reserves.

Wat, zult u vragen, is een Algemeen Reserve en waarom schrijf je het met hoofdletters?
Dat laatste weet ik ook niet, maar op de eerste vraag zal ik even kort ingaan. Een Algemeen Reserve is een speler of speelster die in alle teams (Algemeen) inzetbaar is. Ook dit seizoen waren er weer een aantal vedettes beschikbaar om blessures, schorsingen, ziektes, coachen-op-een-andere-plek-op-dezelfde-tijd of vakanties op te vangen. Deze Algemeen Reserves worden vaak ruim op tijd, soms een dag van tevoren ingeschakeld om in te vallen ter meerdere eer en glorie van Devinco.
Zij nemen zonder aanzien des persoons plaats in een vak of op een bank en zetten hun beste armpje en beentje voor (bij voorkeur dezelfde, anders is het zo lastig verdedigen).

Schrijver dezes mocht op die manier dit seizoen in Devinco 6 tot en met 3 meerdere keren zijn opwachting maken en heeft dat met veel plezier gedaan. Begonnen in de Olympiahal naast Henk, Rianne en Loes en geëindigd in Westbroek naast Hanneke, Marjan en Michiel heb ik al deze teams weer opnieuw leren kennen. Ik heb genoten van dames die hun veel jongere tegenstander de wedstrijd uit verdedigden, van spelers die ongeacht de wedstrijd toch wel mot krijgen met hun tegenstander (you know who you are!) en van verkeerd gebruikte TomToms. Ik heb de Veluwehal eens van de andere kant bekeken, echt gras (en regen! en wind!) geknuffeld in Kootwijkerbroek en in de laatste minuten gewonnen in Vaassen. Ik ben weer een nieuwe winning streak begonnen in Sibculo, heb de scorebordbediener in Didam een prettige wedstrijd gewenst en een puntje gepakt in Wierden. Maar vooral heb ik veel gelachen dit seizoen en daar wil ik alle teamgenoten voor bedanken. Dus misschien coach ik af en toe te hard of deel ik een blokje teveel uit (ik dacht echt dat het een heer was), ik hoop dat ik vaker mee mag!

Dames en heren van Devinco zes, vijf, vier en drie, bedankt, ik heb me prima vermaakt!

Een Algemeen Reserve

("Hij die iedereen helpt die hij kan helpen, is een gelukkig man" - redactie)

Aanpassing formaat veld senioren en A-jeugd

De KNKV heeft besloten de afmetingen voor het veld voor de veldcompetitie te veranderen: het nieuwe formaat is 40x20 m (dit was 60x30 m). Omdat niet iedereen zomaar kan omschakelen, geldt de volgende overgangsregeling.

- clubs met alleen maar gras gaan per 1 juli 2014 altijd over naar 40x20 en op het moment dat die clubs overgaan naar kunstgras zal dat altijd 40x20 zijn;
- clubs met alleen maar bestaand kunstgras gaan op een door hen te bepalen moment, maar uiterlijk op 1 juli 2026 in 1 keer over naar 40x20;
- voor clubs die op dit moment zowel kunstgras als natuurgras hebben, geldt dat zij vanaf 1 juli 2014 hun wedstrijden op natuurgras op 40x20 dienen te spelen en voor het kunstgras in 1 keer over moeten naar 40x20, ook weer uiterlijk op 1 juli 2026;
- verenigingen die nu belijning hebben voor 40 x 20 mogen daar hun breedtekorfbal en jeugdwedstrijdkorfbalwedstrijden op spelen. Als deze clubs ook over vaste grondpotten beschikken, kunnen daar ook wedstrijdkorfbalwedstrijden bij senioren/A's gespeeld worden

Het bestuur heeft kennisgenomen van deze plannen en neemt dit mee in overleggen met de gemeente over vervanging van onze velden.

Het Bestuur

Heb je kinderen in de leeftijd 4 t/m 6 jaar? Kom een keer kijken met je zoon/dochter bij de KangoeroeKlup. We trainen elke zaterdagmorgen van 09.30u tot 10.30u op het Devinco veld. Meer info? Mail naar kangoeroeklup@devinco.nl of bel met Carlijn van Hees (06-13301503).

De Vouw

Het G-team van Devinco heeft meegedaan aan de Special Olympics, als onderdeel van de Deventer Sportploeg. Dat was in het weekend van 13-15 juni 2014 in Heerenveen en Sneek. Lees ook het verslag op p. 47 of kijk op de website van Deventer Sportploeg!

DEVENTER
SPORTPLAGE

Devinco 1 seizoen 2013/2014

Inleiding
Met twee degradaties in het seizoen 2012/2013 en een vertrekkende hoofdtrainer, was het de taak van de nieuwe hoofdtrainer, Rob Wilkens, om aan het begin van dit seizoen alle neuzen weer dezelfde kant op te krijgen. Plezier terugkrijgen in het spelletje en het vormen van één selectie (1,2 & 3) waren dan ook de doelstellingen voor dit seizoen.

Veld najaar
Na een intensieve voorbereiding begonnen we aan de competitie. De basisspelers die aan het begin in de basis stonden waren Merwin – Robertjan – Arjen – Nigel – Kristel – Bente – Cynthia en onze aanvoerder Ellen. We waren in een, op papier, loodzware poule ingedeeld. Met Kesteren als grote favoriet, Kesteren was ingedeeld in de 3^{e} klasse maar had vanwege lange reistijden afgezien van deze klasse en koos ervoor vrijwillig terug te gaan naar de 4e klasse. Ook Hemur Enge die al enkele jaren tussen de 3e en 4e klasse pendelt werd gezien als favoriet. Daarnaast speelde Devinco tegen stabiele 4e klasse middenmoters als SEV uit Zelhem en Reehorst ’45. Mélynas hadden we vaker tegen gespeeld, maar is niet zo goed meer als 2 jaar geleden. De grote onbekenden waren d’Ommerdieck en Wesstar die voorheen geen wedstrijdkorfbal speelden. Van tevoren gaf Rob als doelstelling dat we het plezier in ons spelletje terug moesten vinden. Met die gedachte vertrokken we richting onze eerste wedstrijd. Een uitwedstrijd tegen Wesstar. We speelden op gras en de zon brandde er flink op los. Ondanks deze omstandigheden was het duidelijk dat we deze wedstrijd gingen winnen. We waren kwalitatief veel beter dan Wesstar, al resulteerde dat niet in de uitslag. Met een 4-11 overwinning en 2 punten op zak volgde de eerste thuiswedstrijd van het seizoen. Hemur Enge kwam op bezoek in Deventer. Deze ploeg kennen we uit het verleden en bekend is dat deze Hemur Enge altijd een stabiele en sterke ploeg heeft. Door hun lengte hadden we veel moeite in de rebound. Uiteindelijk resulteerde dat in een 9-9 gelijkspel. 3 punten uit de eerste 2 wedstrijden, daar konden we tevreden mee zijn.

Vervolgens kwam de uitwedstrijd tegen het altijd lastige SEV in Zelhem. De weergoden besloten dat het maar moest gaan regenen op het natuurgras in Zelhem. Of het door deze omstandigheden kwam of door een gebrek aan scherpte is nog altijd onduidelijk. Maar feit is wel dat we het onszelf behoorlijk lastig maakten door weinig te scoren. SEV bleef de

hele wedstrijd aanhaken. Uiteindelijk wisten we op het eind toch nog een paar doelpunten te maken om zo tot een moeizame 8-9 overwinning te komen. De wedstrijd was niet goed, maar de punten waren binnen. De thuiswedstrijd daarop was tegen d'Ommerdieck en de aanval van de ons liep deze wedstrijd erg vloeiend. Uiteindelijk kwamen we tot 16 doelpunten tegen 11 tegendoelpunten. Een prima wedstrijd door ons.

Met vertrouwen vertrokken we dan ook richting Kesteren. Kesteren heeft een prima 1e team met veel ervaring. Deze ervaring deed ons uiteindelijk de das om. We speelden geen slechte wedstrijd maar Kesteren was net wat slimmer door het spel te vertragen. Hierdoor kwamen we niet echt in ons spelletje waardoor we bleven steken op 8 doelpunten. Tegen Kesteren is dat echt te weinig. Ze profiteerden en scoorden 11 keer. Het eerste verlies van het seizoen was een feit. We wilden ons herstellen tegen Reehorst '45. Een wedstrijd waarin we al snel 3-0 achter kwamen maar toch knap herstelden en in het vervolg de overhand hadden. Een tumultueus einde met een rode kaart leidde er alsnog toe dat we tegen Reehorst gelijk speelden. De uitslag was 10-10.

Kesteren was net wat slimmer

De laatste wedstrijd van de eerste helft veld was tegen Mélynas. Devinco stond op dat punt 3e met 1 punt achter op Hemur Enge en 4 op Kesteren. We startten goed tegen Mélynas en pakten al snel een voorsprong. In het vervolg kwam Mélynas nooit echt dichterbij en konden we de wedstrijd eenvoudig uitspelen en winnen met 12-6. Inmiddels kwam uit Kesteren het bericht dat Hemur Enge Kesteren een pak slaag had gegeven door met 6-13 te winnen. Dit was positief voor ons, omdat we hierdoor in konden lopen op Kesteren. Met de volgende stand gingen we de zaal in. Belangrijk was dat we alles in eigen hand hebben gehouden. Ondanks dat een kampioenschap vooraf niet de echte doelstelling was, leidden de goede resultaten er toch toe dat binnen de selectie een kampioenschap en promotie gingen leven.
1: Kesteren – 12 punten
2. Hemur Enge – 11 punten
3. Devinco – 10 punten.

1e helft zaal
Waar de concurrentie op het veld moordend was, leek de zaal op het eerste gezicht een makkelijker opgave. De studentenvereniging Skunk uit Nijmegen speelde op het veld 3e klasse en leek de grootste concurrent in de titelstrijd. Van SEV en Wesstar hadden we op het veld al gewonnen, het Sleeuwijkse SKV leek een middenmoter in de 4e klasse, terwijl SGV en Ter Leede onderaan bungelden in deze klasse.

Ondanks de goede resultaten op het veld was er aan het begin van het zaalseizoen één wisseling in het team. Arjen werd vervangen door frisbeekoning Jaap, om het team wat meer ervaring te geven. Ook werd er begonnen met trainen bij Fysiodé. Eén keer in de week extra trainen op kracht en stabiliteit.

De eerste twee wedstrijden waren thuis tegen Ter Leede en uit tegen SGV. We waren er op gebrand om de concurrentie te laten zien wat we in onze mars hadden en deze wedstrijden eindigden dan ook in monsterscores, 24-6 en 9-22, een prima start. Met zelfvertrouwen reisden we dan ook af naar Nijmegen voor de eerste confrontatie met de studenten van Skunk. Een ploeg die lastig in te schatten is, aangezien ze bijna jaarlijks in een andere samenstelling spelen. Het werd een lastige wedstrijd, zenuwen speelde ons parten en de fouten die we maakten werden vakkundig afgestraft. Dit resulteerde in een 13-11 verliespartij, een flinke teleurstelling. Gelukkig konden we de week erna de frustratie en teleurstelling wegspelen tegen Wesstar (16-5). Dit was ook broodnodig aangezien de volgende wedstrijd tegen SKV was. Een ploeg waar we vooraf niet echt rekening mee hadden gehouden, maar in de eerste wedstrijd van het seizoen Skunk al verslagen had en alleen een uitglijder had gemaakt tegen SGV (8-8). Geen ruimte voor onderschatting dus. Na een lange reis richting Brabant begonnen we de wedstrijd in een moordend hoog tempo, wat resulteerde in veel kansen, maar geen doelpunten. SKV verdedigde goed, liet ons uitrazen en scoorde zelf op belangrijke momenten. Ook in de tweede helft konden we geen vuist meer maken en SKV speelde zichzelf naar een ogenschijnlijk gemakkelijke overwinning van 11-7. Opnieuw een teleurstelling en stof tot nadenken. De wedstrijden tegen de ‘kleintjes’ winnen we makkelijk, met veel doelpunten. Tegen de concurrenten laten we punten liggen en komen we moeizaam tot scoren.

Opnieuw een teleurstelling en stof tot nadenken.

The Streak

Na de wedstrijd tegen SKV maakten we nieuwe afspraken. We bekijken het van wedstrijd tot wedstrijd, niet meer naar de stand kijken, niet meer naar anderen kijken. Ons eigen spel is het belangrijkst. Ook trainden we nog meer aan de afwerking onder druk.
Tegen SEV, waar we op het veld nog veel moeite mee hadden gehad, liepen we snel uit naar een 10-0 voorsprong en uiteindelijk een 18-8 eindstand. Een flinke verbetering ten opzichte van de vorige wedstrijd.
De terugronde van de competitie begon na de jaarwisseling. Opnieuw waren Ter Leede en SGV de tegenstanders. Dit relatief makkelijke programma was voor Rob de aanleiding om wat veranderingen aan te

brengen en uit te proberen. Er vond een vakwissel plaats (Nigel <-> Merwin) en de geblesseerde Cynthia werd gewisseld voor de van een blessure herstelde Michelle.
De wedstrijden tegen Ter Leede (9-21) en SGV (24-12) waren weer goed en perfect om te wennen aan de wisselingen. Opnieuw volgde een wedstrijd tegen Skunk, ditmaal in Deventer. Skunk had 2 weken ervoor verloren van koploper SKV. Hetzelfde SKV had op zijn beurt een onverwachte uitglijder bij Wesstar, waardoor beide ploegen moesten winnen om de titelaspiraties in eigen hand te houden. In een goed gevulde sporthal werd Skunk op alle fronten afgetroefd. Goede aanvallen, in een hoog tempo en verdedigend enorm veel druk op de schoten en ballijnen. Een uitstekende 13-7 overwinning voor Devinco. Een verschrikkelijke wedstrijd volgde, uit bij Wesstar werd pas na 20 minuten de score geopend door Devinco en werd er uiteindelijk een matige 2-8 overwinning behaald. Een slechte generale voor de wedstrijd tegen SKV.

Verdedigend enorm veel druk op de schoten en ballijnen

Eén punt achter, zo was de situatie voor de wedstrijd tegen SKV. Bij winst van SKV, waren ze kampioen, bij winst van Devinco moest alleen nog de uitwedstrijd bij SEV gewonnen worden. Een bus vol supporters van de tegenstander en heel veel supporters van Devinco zorgden voor een bomvolle sporthal Keizerslanden. Alle toeters, bellen en trommels zorgden voor een fantastische sfeer en een wedstrijd op het scherpst van de snede. In een goede wedstrijd, met veel doelpunten en spanning, hielden we vanaf het begin een gaatje van een paar doelpunten. Dit hielden we tot het eind van de wedstrijd prima vol en resulteerde in een 17-14 overwinning. De beste wedstrijd van het seizoen op het belangrijkste moment van het seizoen. Met de fanatieke steun van de supporters, een absoluut hoogtepunt.

De week erop in Zelhem moesten we onszelf belonen door ook daadwerkelijk het kampioenschap binnen te halen. Het Devinco legioen trok er ook nu massaal op uit en zorgde voor dezelfde sfeer als de week ervoor. Een thuiswedstrijd in Zelhem. Na een zenuwachtig begin gooiden we de schroom van ons af en volgde een klinkende 14-21 overwinning. Kampioenen! Binnen een jaar weer terug naar de derde klasse. Tijd voor een groot feest.

The Streak continues
Met een kampioenschap en dus promotie op zak begon de 2e helft van het veldseizoen. Opnieuw gaf Rob aan dat we het van wedstrijd tot

wedstrijd moesten bekijken. Maar na het succes van de zaalperiode begon ook binnen de groep te leven dat we tot iets moois in staat waren. De eerste wedstrijd speelden we tegen Wesstar. Deze ploeg hadden we al 3 keer gemakkelijk verslagen met veel overwicht op het veld. Ook was de groep klaar voor een revanche, de 2-8 overwinning in de zaal was verre van sprankelend. We speelden Wesstar helemaal weg en gedurende de hele wedstrijd was het duidelijk dat wij gingen winnen. De vraag was alleen hoeveel doelpunten verschil het zou worden. Uiteindelijk werden de punten gepakt met een gemakkelijke 16-4 overwinning. De daaropvolgende wedstrijd was tegen Hemur Enge. Hemur Enge stond 1 punt boven ons op de ranglijst en had zich knap gehandhaafd in de 3e klasse zaal. Inmiddels hadden wij al 8 wedstrijden op rij gewonnen en het zelfvertrouwen was aanwezig. De wedstrijd tegen Hemur Enge was moeizaam, spannend en we moesten vechten voor elke bal. Wij waren net iets scherper in de afronding waardoor we met 9-10 wisten te winnen. Dit betekende dus dat wij opschoven naar de 2e plek, met nog steeds 2 punten achter op Kesteren.

Moeizaam, spannend en we moesten vechten voor elke bal.

Na de goede opening van de hervatting van het veldseizoen kwam SEV op bezoek. De eerste helft veld hadden we daar moeizaam gewonnen, maar in de zaal werd het 2 keer een gemakkelijke overwinning. We verdedigden ontzettend scherp die wedstrijd waardoor SEV op 3 doelpunten werd gehouden. Zelf waren we in staat om 12 keer te scoren waardoor we gemakkelijk met 12-3 wisten te winnen. Inmiddels hadden we al 11 wedstrijden op rij gewonnen. Met deze goede reeks moesten we op bezoek bij d'Ommerdieck, de heenwedstrijd werd redelijk gemakkelijk gewonnen. Het zonnetje scheen in Nieuwleusen maar er waaide ook een harde wind. Deze wedstrijd hadden we de overhand, al hadden we moeite de doelpunten op het bord te zetten. Uiteindelijk kwam het tot een terechte 8-12 overwinning.

De volgende wedstrijd zou tegen Kesteren zijn. Kesteren had op het veld ook een goede serie neergezet en stond daardoor nog steeds 2 punten voor op ons. De weken voor Kesteren werd er had getraind en het zelfvertrouwen groeide met de minuut. Ondanks dat Kesteren al snel op 1-0 kwam lieten we ons niet bang maken. We speelden misschien wel onze beste wedstrijd van het seizoen. Verdedigend schakelden we hun belangrijke spelers uit en aanvallend was het gevarieerd. Bij rust stond er een 7-4 voorsprong op het bord. Een meer dan terechte tussenstand, in de rust maakten we onszelf duidelijk het nog lang niet gelopen was. Kesteren had waarschijnlijk hetzelfde gezegd en scoorde snel na rust de

7-5. We lieten ons niet gek maken en binnen enkele minuten was de score 9-5 en de wedstrijd gelopen. In het vervolg wisten we Kesteren op 1 doelpunt te houden. Zelf scoorden we er nog 5 bij, al had dat gezien de verhoudingen ook wel 10 kunnen zijn. De uitslag was 14-6, maar het belangrijkste was dat we op de ranglijst gelijk stonden met Kesteren en daardoor alle kans op een promotie of kampioenschap.
We waren er nog niet, er stonden nog 2 wedstrijd op het programma. De laatste uitwedstrijd van het seizoen was tegen Reehorst. De thuiswedstrijd werd gelijkgespeeld en gezien de overige uitslagen van Reehorst konden we concluderen dat het een stugge ploeg was. Dat bleek ook uit de beginfase waarin we het bijzonder moeilijk hadden. Na een 4-4 tussenstand halverwege de eerste helft begon onze machine te lopen. Verdedigend hielden we meer over en aanvallend begonnen de ballen te vallen. Mede dankzij een ware buzzer beater zetten we nog voor rust het moeizame begin weg en konden we de pauze in gaan met een 5-10 voorsprong. De 2e helft bleven we doorgaan met het spelletje. Verdedigend hadden we Reehorst helemaal lam gelegd. De 2e helft bleek uiteindelijk maar een formaliteit, omdat de wedstrijd gelopen was. Reehorst was niet meer in staat om ons pijn te doen. De uitslag werd 9-19. Een mooie overwinning op een lastige ploeg.

Inmiddels bleef Kesteren ook maar winnen. Echter zij speelden hun laatste wedstrijd tegen Hemur Enge, op voorhand een lastige wedstrijd voor Kesteren. Maar wij moesten ons eerst bezig houden met onszelf. Immers hadden wij nog een wedstrijd tegen Mélynas op het programma. Het ging niet soepel tijdens de laatste wedstrijd. Mélynas kon zich knap optrekken aan ons niveau en scoorde gretig mee. Gelukkig waren we in staat de storm te overleven en de tweede helft uit te lopen naar een terechte 15-22 overwinning. Wij waren toen verzekerd van de 1e plaats in de poule. Maar ook Kesteren had kans op een de eerste plek. Uit Amerongen kwam het nieuws dat Kesteren ging rusten met 1 doelpunt voorsprong, helaas wist de ploeg uit Kesteren de 2e helft door te drukken en relatief gemakkelijk te winnen. We waren gedeeld bovenaan geëindigd.

We waren gedeeld bovenaan geëindigd.

Beslissingswedstrijd & Promotie
Er moest een beslissing komen om te bepalen wie uiteindelijk de kampioen zou worden. Ondergetekenden hadden gedurende het veldseizoen de PD regelingen van het KNKV in de gaten gehouden. Bekend was dat de beste nummer 2 ook zou promoveren. Berekeningen leidden ertoe dat wij dit niet waren. Maar research liet ons weten dat er in

de zaal 2 extra ploegen gepromoveerd waren, en wij behoorde op het veld wel tot de 3 beste nummers 2.

De beslissingswedstrijd zou een week na de laatste wedstrijd plaatsvinden. Op neutraal terrein in Rheden. Donderdagmiddag gaf het KNKV aan dat inderdaad de 3 beste nummers 2 zouden promoveren. Echter stonden wij daar niet tussen. Vol verbazing hebben we alles uitgezocht en uiteindelijk bleek dat het KNKV een flinke fout had gemaakt. We waren gepromoveerd ondanks wat er in de beslissingswedstrijd zou gebeuren. Een bekroning op ons seizoen, weg uit de 4e klasse!

Gelukkig waren we alsnog gepromoveerd

Ondanks dit goede nieuws waren we erop gebrand om kampioen te worden. Na een rustige voorbereiding in het bos nabij Rheden begon de wedstrijd. Er waren ontzettend veel supporters gekomen om ons aan te moedigen. Kesteren had geleerd van de vorige ontmoeting en probeerde ons spelletje te vertragen. Ze besloten achter te verdedigen om de snelheid uit onze aanvallen te halen. Kesteren speelde tactisch bijzonder sterk en dit resulteerde tot moeizame aanvallen aan onze kant. Verdedigend bleven we vechten en we lieten ze niet echt weglopen. De aanvallen aan onze kant bleven moeizaam en we kunnen concluderen dat we geen moment in de wedstrijd hebben gezeten. Kesteren profiteerde optimaal van

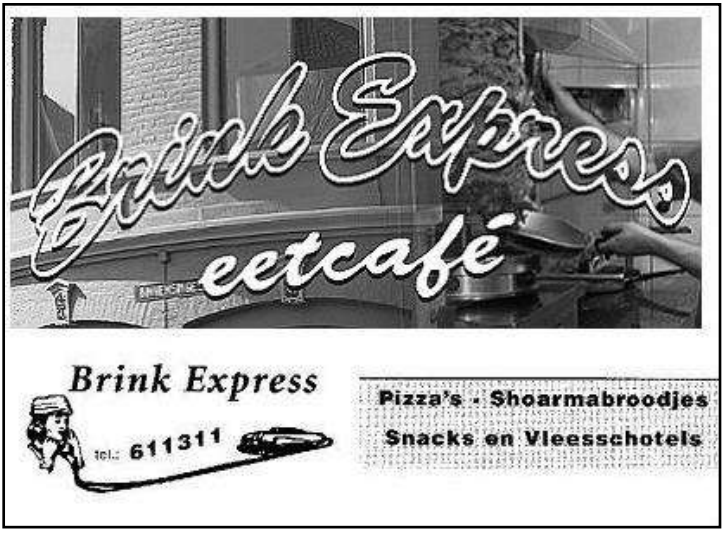

onze offday, die mede door henzelf was gecreëerd. We verloren met 10-7 en het kampioenschap was uit zicht. Gelukkig waren we alsnog gepromoveerd, en dat is toch uiteindelijk waar je het voor doet.

Bedankt!

Eén van de doelen voorafgaand aan het seizoen was het vormen van één selectie. Je hebt elkaar hard nodig in een lang seizoen, tijdens de trainingen, als reserve bij de wedstrijden en met blessures. Dat is perfect gegaan dit jaar. Een van onze sterkste punten is onze hele goede bank geweest en daarmee dus de breedte in de selectie (plus Junioren!).

Verder willen we graag onze supporters bedanken. De enorme drukte bij thuiswedstrijden en vaste supporters bij uitwedstrijden zijn een enorme steun geweest. In Zelhem hebben ze het nog steeds over de fantastische sfeer tijdens de kampioenswedstrijd. Om dit nog verder te illustreren, een quote van een van onze tegenstanders: “Met zoveel fanatieke supporters, is het erg lastig winnen”.

Iedereen bedankt en tot volgend seizoen!

Devinco 1

MAATWERK IN
KASTEN & ZITMEUBELEN
interstar
NEW SITY
ZITMEUBELEN
Ruime parkeergelegenheid
via ingang Oerdijk 21a
Vrijdagavond: koopavond
100 jaar BERGHUIS
KOMPLEET WONEN
Pastoorsdijk 24 - Schalkhaar - T.: 0570 - 622 737

De wapperende handjes van de KANTINE-commissie

Begin dit jaar heeft de kantinecommissie zichzelf vernieuwd. Na vele jaren trouwe dienst heeft voorzitter Johan zijn afwasborstel aan de wilgen gehangen. Dank voor je trouwe inzet, Johan!!!

Net als vorig jaar doet Sybald Agema een heleboel boodschappen (de inkoopfunctie) en uiteraard blijft good-old (mogen we dat zo zeggen?) Gé meer dan actief. Toegetreden tot de club zijn Astrid, Anne (voorzitter) en Gertjan, die als meester van de penningen een groot belang heeft bij de grootste kosten- en inkomstenpost van de begroting van Devinco. Hieronder staan ze – druk bezig - op de foto.

De kantinecommissie verricht achter de bar het meest zichtbare werk. Maar achter de schermen wordt schoongemaakt (dit voorjaar is de witte tornado door de kantine gegaan met de bereidwillige medewerking van een groep ouders), ingekocht, hulp bij de sportdagen voor de basis-scholen en vooral het regelen van de bezetting – het gebeurt allemaal.

Leiden de personele wisselingen in de commissie tot veranderingen in het aanbod? De redactie van dit magazine is benieuwd naar het broodje korf, belegd met foie kunstgras (zand naar smaak toevoegen).
De keuken zelf wordt al een aantal jaren geleidelijk gemoderniseerd. De klap op de vuurpijl was wel de introductie van de Devinco koffiemok, naar een idee van Astrid.

Wil je een handje meehelpen? Spreek één van de leden van de commissie aan of stuur een mailtje aan kantine@devinco.nl .

Diep met Sieb!

Tijdens de nazit van de Algemene Ledenvergadering werd één van de verslaggevers van uw favoriete periodiek tot actie gemaand door de redactie, die hem wees op de naderende deadline. Fluks slingerde uw razende reporter zich op zijn stalen ros, wendde de steven naar het lommerrijke Diepenveen en vervoegde zich bij het perfecte slachtoffer voor een diepte-interview: Sibo Agema – altijd enthousiast en nooit om een woordje verlegen!

Sibo, ik kan me Devinco niet voorstellen zonder de aanwezigheid van jou en je broers. Zit je al vanaf het begin bij de club – hoe ben je met korfbal in aanraking gekomen?
De vraag stellen is 'm in dit geval ook meteen beantwoorden! Ik zit inderdaad sinds het ontstaan van Devinco bij onze club, dit was tevens ook de start van mijn nu 10-jaar durende korfbal carrière. Wat dat betreft zijn we één van de weinige die bij geen enkele andere club dan Devinco er 10 jaar hebben gespeeld. Ik ben bij Devinco terecht gekomen omdat we na een tijdje scouting 'stom' vonden en we graag een sport wilde beoefenen. Tijdens het toen nog georganiseerde Koninginnedag in Diepenveen waar Devinco aanwezig was zijn de destijds de eerste contacten gelegd. Zodoende zijn we er eigenlijk ingerold.

Hoe ben je gegroeid als korfballer? Kan je iets zeggen over je sterke en zwakke punten als speler, wie jou hebben beïnvloed en in wat voor team kom jij het beste tot je recht?
In denk dat ik in de loop der jaren ben gegroeid als korfballer voornamelijk door mijn broertjes. Ondanks het feit dat ik één en twee minuutjes ouder ben dan Arjen en Fokko heb ik niet het talent dat zij hebben. Ik had vrij snel door dat ik niet over de kwaliteiten beschik die zij hebben. Niks is in de jeugd leuker thuis komen met een overwinning om vervolgens eindeloos op te scheppen hoe mooi jouw doelpunten wel niet waren. Als je broertjes dat wel kunnen doen, en jezelf hoort dat je goed verdedigd heb weet je vanzelf hoe laat het is. Van nature heb ik een ontzettende wil om te winnen, zelfs met een potje FIFA tegen Matthias. Deze mentaliteit gepaard met een flinke dosis inzet en de wil om beter te worden heeft er denk ik toe geleid dat ik sta waar ik nu sta. Naarmate ik ouder werd hoorde en stelde ik vast dat ik ook op deze wijze belangrijk voor een team kan zijn. Iets wat ik denk ik best goed kan is praten, heel veel en tegen alles en iedereen. Dat is ook niet alleen iets waar ik nu in dit interview ook mee bezig ben maar ook wat ik afgelopen seizoen heb gedaan in het 2e. In mijn beleving is communicatie dé (lees: duh) sleutel tot progressie voor een team.

Je hebt heel lang met dezelfde spelers in de jeugd gespeeld. Een groot voordeel voor jou groei als speler lijkt me, en ook goed voor de ontwikkeling van het team...
Dat ben ik met je eens Matthijs. Bijna het gehele oude jeugdteam zat afgelopen seizoen in de selectie. Het begin van het seizoen stond ik altijd met Jaap in het vak, nadat hij een transfer naar het 1e maakte kwam Arjen bij mij in het vak terecht. Degene ik met wie ik mijn hele leven al in het vak mee stond. Het feit dat hij mijn broertje is en we al zolang samen speelden, zorgde er voor dat ik zonder te kijken al wist wat hij zou doen. Ik denk dat we elkaar in het veld goed aanvullen. Dat maakt het wel makkelijker om je te ontwikkelen als speler en dat heeft uiteindelijk een positieve uitwerking op het team.

Sibo, je bent ook jeugdtrainer. Vertel: wat zijn jouw belangrijkste rollen als trainer? Welke leeftijdsklasse begeleid je het liefst? Train je liever een talententeam, of een groep spelers die het spelletje nog moeten leren?
Wat ik altijd heb proberen te doen is een omgeving te creëren binnen een jeugdteam waarin aan twee doelen gewerkt kan worden. Het primaire doel is vanzelfsprekend het ontwikkelen op korfballend vlak. Het secundaire doel maar voor mijzelf minimaal even belangrijke, is namelijk dat een kind zich altijd op zijn gemak moet voelen en met plezier naar de club komt. Afgelopen jaar heb ik kinderen gezien die in het begin van het jaar nog wat verlegen waren maar richting het einde van het jaar de grootste praatjes kregen. Dat is voor mij net zo veel waard als dat een kind een doorloopbal goed uit kan voeren. Na vier jaar jeugdteams te hebben getraind vind ik de E en D leukste leeftijdscategorie om te begeleiden. Het maakt me in dat opzicht niet uit of ze ontzettend getalenteerd zijn of nog een lange weg te gaan hebben, zolang ze maar willen. Ik ben er immers van overtuigd dat willen tot op zekere hoogte ook kunnen is.

Hoe vergaat het jou als coach? Is het soms lastig, al die ouders aan de kant? Ga je wel eens in gesprek met ouders over hoe het gaat? Heb je tips voor hen? Nu we het er toch over hebben: had jij als jeugdspeler baat bij een enthousiast publiek?
Oei Matthijs, je stelt nu wel heel veel vragen in één keer! Als ik terug kijk op het afgelopen seizoen waar we met de E1 kampioen zijn geworden in zowel de derde als de tweede klasse en een leuk uitje met het team hebben gehad, denk ik dat we heel tevreden mogen zijn hoe het is gegaan. Als jeugdspeler vond ik een enthousiast publiek heerlijk, we hebben in de jeugd genoeg wedstrijden gespeeld waar het publiek heel

fel tegen ons was. Niks is dan lekkerder om met twee punten in de tas naar huis te gaan. Ik moet eerlijk zeggen dat ik als coach nog nooit moeite heb gehad met een enkele ouder langs de kant. Sterker nog, ik heb dit seizoen in de persoon van Tjarco Lucas met een ouder training gegeven! Dat we het samen deden heeft mij zeker geholpen. Het feit dat hij in tegenstelling tot mij wel nadenkt voordat hij wat zegt maakte het wat dat betreft nog een leerzaam jaar ook.

Nadat Miranda en Tjarco hun jongste zoon hadden gekregen heb ik alleen het idee geopperd richting de ouders van de E1 om op kraamvisite te gaan. Dat alle ouders samen initiatief namen voor vervoer en cadeautjes zorgde er voor dat ik me er totaal niet meer druk om hoefde te maken. Hiernaast is één van de 7 tekeningen gemaakt door Amy Neuteboom, voor hun zoon weergegeven. Beter voorbeeld van betrokkenheid binnen een team dan dit kan ik je niet geven!

Naast het korfballen ben je bezig aan een HBO opleiding, heb ik begrepen. Vertel: wat leer je daar? Heb jij daar wat aan je leerschool bij Devinco – en andersom, kan je je opleiding gebruiken bij de club? Hoe zie je jouw toekomst bij Devinco, wat ga je allemaal nog meer voor de vereniging betekenen?
Dat klopt, momenteel studeer ik Bedrijfseconomie aan het Saxion in Deventer. In het kader hiervan heb ik afgelopen half jaar stage gelopen

op de control afdeling bij Koninklijke Auping bv. Daar heb ik in Jip-en Janneke taal vertaald: 'gecomputerd in Excel'. Waar ik me daar echt mee bezig heb gehouden zijn de sales, intakes en arbeidsefficiency. Op het eerste gezicht heeft dat weinig overeenkomsten met Devinco. Dat klopt ook. Wat ik daar ook moest doen is mezelf ontwikkelen in een vijftal leerdoelen. Hierdoor was ik veel meer bezig met reflecteren op mijn handelingen buiten stage om, dus ook bij Devinco. Een aantal weken geleden vertelde de directeur van Auping wat de essentie is van vooruitgang, namelijk: 'het realiseren van vandaag, en het investeren in morgen.' *(SODE-KNETTER, redactie)* Dit citaat is op elk gebied toepasbaar, ook binnen een korfbalclub. Je traint immers elke dinsdag - en donderdagavond om goed voor de dag te komen op de zaterdag. Gedurende de opleiding waren resultaten rekeningen, begrotingen en balansen aan de orde van de dag. Tijdens de door jou eerder gememoreerde ALV waar de financiën ter sprake kwamen, hoefde ik dan ook weinig moeite te doen alles te begrijpen. Andersom heeft het voor bepaalde vakken ook geholpen omdat ik wist hoe een vereniging organisatorisch in elkaar zit. Begin september zit ik in het 4e en dus ook meteen het laatste jaar. Wat er daarna op mijn pad gaat komen weet ik nog niet. Nu het afstuderen toch bijna inzicht komt ben ik bezig om te kijken hoe ik de komende 3/4 jaar van m'n leven wil gaan invullen.
Wel zou ik nog graag een universitaire opleiding volgen. Door deze grote wolk met onzekerheden vind ik het ook moeilijk aan te geven wat mijn rol komende jaren binnen Devinco zal zijn. Wel staat het vast dat ik volgend jaar met ontzettend veel plezier de D3 met Tjarco training ga geven.

Sieb, jullie korfballen thuis allemaal, je moeder is een hardcore KombiFitster en jouw vader doet de inkoop van de kantine. Gaat het bij jullie aan de keukentafel wel eens NIET over Devinco en korfbal?
Nou, we hebben het ook vaak zat over voetbal hoor! In ons huis wonen mensen die denken er verstand van te hebben maar op basis van hun voorkeur voor een club uit Amsterdam totaal niet serieus te nemen zijn :). Dat levert vaak genoeg makkelijk te winnen discussies op!

Sibo, bedankt voor je tijd voor dit interview. Tot slot wat is jouw absolute top-ervaring bij de club?
Jij ook bedankt! Leuk dat je ondanks dit slechte weer toch nog de moeite hebt genomen om langs te komen. Ik vind het lastig iets specifiek te kiezen uit 10 jaar Devinco. Ik denk dat ik dan vooral complimenten van mijn opa, oma, vader, moeder, broertjes, trainers en teamgenoten zie als hoogtepunt(en). Want als zij na een wedstrijd gelukkig zijn om wat ik heb gedaan, word ik óók gelukkig.

Column NOTA BENE: Vincent Smit

Deze maand valt aan mij de eer om de column NOTA BENE inhoud te geven. Altijd lastig wanneer je voor de computer zit en nog geen inspiratie hebt. We zullen dus zien hoe dit stuk zich verder gaat ontwikkelen. Ik als korfbal gek (heb nog net geen bed staan in de kantine) volg het korfbal op de voet.

Via de Antilopen site kijk ik naar de uitslagen en volg veel clubs. De reden dat ik zo begin betreft de jeugd. Als je kijkt naar de hoogste jeugdklassen zie je daar bijna altijd dezelfde verenigingen spelen en ook bijna altijd dezelfde verenigingen die om het kampioenschap strijden. Verenigingen als PKC, DVO, Fortuna, DOS'46, Dalto, SKF, KVZ en DSC weten altijd goede jeugd voort te brengen. Aangezien ik nu in de TC zit ben ik daar natuurlijk ook mee bezig want wat zou het mooi zijn als een vereniging als Devinco daar ook eens tussen zou komen te staan. Waarom niet een keer Devinco A1 in Ahoy? Een droom? En waarom lukt het die andere verenigingen altijd wel?

Ten eerste denk ik dat Devinco op de goede weg zit en dat we met de middelen die we hebben het heel goed doen betreffende onze jeugdploegen. We hebben een goed beleidsplan en een visie, maar de vraag blijft wel: waarom is deze droom voor Devinco bijna niet haalbaar? Als je kijkt naar de verenigingen die ik hierboven heb genoemd zie je eigenlijk drie belangrijke dingen; grootte, historie en bekendheid.

Drie belangrijke dingen; grootte, historie en bekendheid

Veel verenigingen zijn groter waardoor ze meer jeugd hebben om uit te putten waar dan waarschijnlijk ook meer kans is dat daar talenten in zitten die een ploeg omhoog kunnen brengen. Wij zijn natuurlijk in der loop der jaren flink gegroeid en wil je dus nog hoger gaan korfballen, zullen we altijd de jeugd in Deventer van onderaf aan moeten stimuleren om te beginnen met korfballen. Devinco is daar goed mee bezig en dat is vooral te zien aan de kangoeroe games en het schoolkorfbal. Toch zouden daar nog meer kinderen van kunnen blijven hangen. Maar waarom gebeurt dit dan niet? Dan komen eigenlijk de twee andere punten om de hoek kijken; historie en bekendheid.

Binnen de sport is het algemeen bekend dat als je het goed doet het mee leden oplevert. Kijk naar hockey; worden we wereld kampioen en/of

Olympisch kampioen willen kinderen gaan hockeyen, doen we het in tennis goed dan gaan meer kinderen tennissen. Ze zien dit als voorbeeld.

Dat betekent ook dat als je korfbalvereniging altijd al hoog speelt en mee doet in de top van Nederland ze meer in de krant staan, dus meer naamsbekendheid krijgen wat automatisch betekent dat de sport in een regio bekender wordt en kinderen er wat makkelijker voor gaan kiezen. Doordat die verenigingen al jaren in de top spelen betekent dit ook dat er veel goede geroutineerde spelers lopen die allemaal weten wat korfballen is en dus potentieel goed kader zijn om de jeugd binnen een vereniging op een hoger niveau te tillen of constant het hoge niveau te handhaven zoals bv. bij PKC. Dat is natuurlijk een groot voordeel. Hierbij wil ik niet zeggen dat wij geen goede jeugdtrainers hebben maar we missen wel mensen binnen de vereniging die altijd hoog gespeeld hebben, die weten wat het is om de top te bereiken en die dat ook over kunnen brengen.

Binnen Deventer is Devinco niet zo bekend; het gaat wel beter maar doordat we met ons vlaggenschip niet minstens eerste klas spelen is de belangstelling voor sportminnend Deventer ook een stuk minder. Deventer is een echte voetbal stad en de jeugd in Deventer zou daar ook eerder voor kiezen. Kijk maar naar PKC, Fortuna, Dalto, DOS'46, DVO, SKF, KVZ en DSC, daar zitten ook niet echt grote voetbal clubs, in ieder geval niet een die in de Eredivisie speelt. Dat is een feit en weegt mee met de keuze van een jeugdspeler om te kiezen voor een sport. Men wil ook regionale voorbeelden en dat is bij PKC bv. een feit. In deze steden wordt Korfbal er met de paplepel in gegoten en dat is in Deventer niet.

In deze steden wordt Korfbal er met de paplepel in gegoten en dat is in Deventer niet

Dit wil niet zeggen dat we het niet goed doen. Wat ik hier eigenlijk duidelijk wil maken betreft het feit dat we allemaal heel graag hoog willen spelen, maar dat dit vaak niet altijd even makkelijk is, omdat er factoren mee spelen waar je soms niets aan kon doen. Natuurlijk willen wij ook graag kader die ooit meer dan eerste klasse heeft gespeeld, maar dat hebben we nu eenmaal niet. Natuurlijk willen wij ook dat we elke maandag in de Stentor staan met een groot promotie stuk over ons vlaggenschip en van wie ze nu weer gewonnen hebben, maar dat gebeurt helaas niet. We moeten ook niet vergeten dat Devinco dit jaar pas 10 jaar bestaat en dat we het in die 10 jaar heel goed gedaan hebben en dat veel vrijwilligers onze vereniging toch daar gebracht hebben waar we nu staan. Het is goed om te zien, dat we op de goede weg zijn. Het vlaggenschip nu derde klas, alle eerste jeugdteams spelen

hoger dan 5 jaar geleden; dus we mogen best een klein schouderklopje aan ons zelf geven. Wat voor Devinco echter goed zou zijn is dat er meer rustende spelers die ooit selectie of net eronder hebben gespeeld; gaan nadenken of het misschien iets voor hen is om mee te helpen met de jeugd. Misschien een soort denktank die kan mee helpen om onze trainers te begeleiden en ze tools te geven om de gehele jeugd langzaam naar een iets hoger niveau te tillen. Ik realiseer me ook dat Devinco A1 in Ahoy altijd een droom zal blijven, maar misschien kunnen we wel daar zo dicht mogelijk bij te komen, want dan zal je ook zien dat het makkelijker is om nieuwe jeugd binnen te halen bij Devinco.
Conclusie; het is nog niet zo makkelijk om van bijna niets, iets te maken. Daar moet je geduld voor hebben. Het is ze bij PKC, DVO, KVZ etc. ook niet aankomen waaien, daar hebben ze ook hard voor moeten werken. Devinco is daar nu ook mee bezig en daar ben ik heel trots op. Wat ik hoop is dat misschien enkele ervaren, rustende spelers er over gaan nadenken om misschien wat te betekenen binnen ons jeugdbeleid als adviseur. Wie weet zet ik wel wat mensen aan het denken. Dan heb ik in ieder geval toch iets bereikt. ☺

Is er hopelijk toch nog wat zinnigs uit gekomen en geef ik de pen door voor de volgende keer aan Harald Pauwel om wat te schrijven. Ik wil hem tevens welkom heten bij het trainersgilde.

Vincent Smit

Gerrit in Oostenwind

In de Oostenwind van juni 2014, de nieuwsbrief van district Oost van het KNKV, stond een artikel over ons erelid Gerrit Oltlammers. Redacteur Ed Rijken wist leuke herinneringen aan Gerrit te ontlokken, die nog niet in het interview van de vorige DEvINFO stonden. “Tot slot zegt Gerrit: Korfbal en de club hebben mijn leven uitgemaakt.”

Klik op de link en lees meer op
http://www.knkv.nl/nieuws/1/Oostenwind/9-5-gerrit-oltlammers-70-jaar-lid-van-devinco/

Klaverjas- en Jokercompetitie

Bij het jokeren waren in het hele jaar zes deelnemers. Hiervan zijn er vier personen meer dan elf keer geweest met de volgende einduitslag:

1. Liesbeth Savic 763 punten
2. Rie Oltlammers 909 punten
3. Gé Luinge 927 punten
4. Bertha Scheuter 1058 punten

Bij het klaverjassen waren in totaal 16 deelnemers Hiervan zijn 13 personen elf keer of meer geweest met de volgende einduitslag:

1. Herman Kakkenberg 53936 punten
2. Gerrit Wagenvoort 53687 punten
3. Henk Slotboom 53455 punten
4. Wim Wagenvoort 53104 punten
5. Hein Kiffen 53016 punten
6. Tilly Albers 52874 punten
7. Jan Hanekamp 52669 punten
8. Arie Albers 51831 punten
9. Harrie Luinge 51502 punten
10. Slavo Savic 51346 punten
11. Riek Doeser 51119 punten
12. Jan Deen 49456 punten
13. Frans Ruhof 48972 punten

Voor het nieuwe seizoen beginnen we op 12 september. We beginnen iedere avond om acht uur met kaarten. Jokeren word gespeeld met drie of vier personen aan een tafel. Bij klaverjassen wordt na iedere ronde geloot met wie je aan tafel zit. Iedereen is dus van harte welkom op onze kaartavonden. De kaartavonden zijn dus iedere veertien dagen op vrijdagavond en Iedereen is van harte uitgenodigd om te komen kaarten De datums voor de nieuwe competitie zijn

12 – 26 sept	10 – 24 okt
7 – 21 nov.	5 – 19 dec
2 – 16- 30 jan	13 - 27 feb
13 - 27 mrt	10 -24 april
8 mei	Eindkaarten is 22 mei

De marathon wordt gehouden op zaterdag 10 jan. 2015.

Groeten, Henk en Hein

SPECIAL OLYMPICS – Devinco G1

Vrijdag 13 juni 2014 was het eindelijk zover: Met (een deel van) het Devinco G-team naar de Special Olympics in Heerenveen.

Dus eerst verzamelen en dan allemaal in de bus. Anderhalf uur later staan we in het Olympisch dorp pal naast het Abe Lenstra stadion. We slapen in grote barakken die het leger heeft neergezet. Deze zijn verdeeld in allemaal slaapcabines. Wij hebben met onze ploeg en begeleiders één slaapcabine met acht stapelbedden.

Om ongeveer 17.00 uur op naar het diner: nasi/bami. Daarna de officiële opening met de ontsteking van de Olympische vlam en dan lekker de tribunes op en naar Spanje-Nederland kijken. Wat een feest was dat zeg: 1-5!!

Zaterdag 14 juni. Na een latertje moesten we heel vroeg weer uit de veren. De meesten waren voor 06.00 uur alweer wakker. Na een goed ontbijt kon iedereen de sporttas inpakken en vooral douchespullen mee (want in het dorp kunnen we niet douchen) en in de bus. De korfbal-wedstrijden zijn in Sneek dus we moesten ongeveer een half uur rijden.

Wij speelden tegen Atalante (jawel, uit Apeldoorn en erg bekend), Wion 2, Albatros en KCC (de “zwarte beukers” zoals wij ze noemen). Onze spelers hebben heel erg hun best gedaan. 2 gelijke spelen en 2 verloren.

Na de laatste wedstrijd heeft iedereen heerlijk gedoucht en moesten we wachten op het vervoer terug naar Heerenveen, waar ons een heel apart diner wachtte: stokbrood met kruidenboter (oké), sla met krielaardappels (zonder jus), minigehaktballetjes in rode wijnsaus (voor mensen die dit niet kennen, toch heel apart), salades en carpaccio.
Dit is voor kinderen en mensen die in een woonlocatie wonen bepaald geen dagelijkse pot). Toen allemaal hetzelfde aan (spijkerbroek en groen DSB-shirt) en op de foto in het stadion. Daarna feestavond met artiesten (o.a. Ronnie Tober). Hier heeft een groot deel van onze ploeg niets of weinig van meegekregen, want iedereen was bekaf. Dus op tijd naar “de tent” en rond 21.30 uur lagen de meeste al op 1 oor.

Zondag 15 juni. Zondag was het weer vroeg op, want in zo’n tent zijn er altijd vroege vogels (Frank, Jeffrey en Daniël) dus ondanks dat we best tot 7.00 uur hadden kunnen slapen, waren de meeste al rond 6.30 op en tegen 7.30 uur was iedereen klaar met inpakken en opruimen. Dus lekker ontbijten en dan weer richting Sneek voor de laatste sportdag.

Wij speelden een 3-kamp in de bronzenpoule (plaats 9 t/m11) en hebben op een vervelende manier (scheldende tegenstanders en zo) de 1e wedstrijd verloren, maar de 2e wedstrijd hebben we gewonnen, Dus we zijn 2e geworden in onze poule en onze spelers kregen allemaal een mooie zilveren medaille en een diploma.

Toen maar weer een bus opgezocht die ons naar het Abe Lenstra stadion terugbracht en daar hebben we gewacht op de officiële sluitingsceremonie. We werden naar vak 27 gedirigeerd, we zaten we net allemaal en konden vertrekken we naar vak 3. Dus het hele zooitje weer verhuisd. Voor de ceremonie kreeg iedereen z’n eten uitgedeeld en eindelijk begon het dan. Alles in het Nederlands en herhaald in het Fries (apart taaltje). Het leukste was Johannes Riepma die optrad!! Om 19.45 reden we eindelijk richting Deventer. Het was een fantastisch, sportief en vermoeiend weekend!

Op naar Special Olympics 2016 in Nijmegen.

Column: Aan vakantie toe

In ons schone dorp is een rustieke brug over de Zandwetering aan flarden gereden door een grote tractor met een nog grotere aanhanger. Nadat men het één en ander uit de Wetering had gevist en de schade opmaakte, bleek dat de brug nog half berijdbaar was. De dienstdoende agent, lokaal ook wel onder de roepnaam Bromsnor bekend, stelde daarop met wat noodverkeersborden een tijdelijk gewijzigde verkeerssituatie in.

’s Ochtends vroeg op weg naar werk fietste ik langs zo’n bord en dacht drie tellen lang hierop zowaar een korfbaltafereel te herkennen: een paal met gele mand. Ik zal pogen te beschrijven hoe de flipperkast in mijn frontale kwab op zo’n moment werkt.

Tel 1: hé een korfbalpaal met pijlen. Welk tactisch schema zou hier uitgetekend zijn? Interessante looplijnen. Loop inderdaad nooit rechtdoor, maar bouw verrassing in door te wenden en te keren. En soms weer kaarsrecht terug te lopen, ook weer verrassend als je dat een tijdje niet gedaan hebt. Of zouden deze twee looplijnen onder de paal tegelijk lopen zodat de één de ander uitblokt voor een goede aangeef of zelfs afvang met rebound? En plots komen beelden voorbij van diverse versleten coaches en dito cursussen waar op schoolborden en flap-overs (bij gebrek aan Power Point en beamers, simpelweg omdat deze nog niet uitgevonden waren) in kille en met modder besmeurde kleedkamers wanhopig gepoogd werd ons tweedimensionaal te duiden wat we driedimensionaal niet goed deden.

Tel 2: zou het KNKV het eindelijk door hebben? Frappez toujours zoals Franse marketeers dit hoog in het vaandel hebben. En zo toujours dat zelfs de onbewuste consument bij een onschuldig verkeersbord tot korfbal wordt beïnvloed? Men begint, op jacht naar positieve beïnvloeding van het korfbal imago het principe van de geheime boodschap te hanteren. Het fameuze fragment in reclames dat zo kort duurt dat we het alleen kunnen zien als een ster-spot in ultra slow motion wordt afgespeeld. Maar waardoor we wel maximaal beïnvloed schijnen te worden. De nietsvermoedende automobilist scheurt langs en heeft na passeren van het bord ineens een prachtig beeld van de ultieme topsport korfbal. Nu maar hopen dat Mart hier binnenkort passeert.
Tel 3: het zal wel weer een grapje van de dorpse Devinco drieling zijn. Ongetwijfeld hebben zij ’s nachts, met het kleine broertje Pietje Bell in

hun kielzog, ongezien voor Bromsnor in hun korfbalkoorts met spuitbus wat verkeersborden aangepast. En als dit experiment slaagt en vaders het niet doorkrijgt zullen ongetwijfeld meer borden volgen. Ook in Deventer. Zoals een grote D midden in blauwe rotondeborden, ingetekende korven op woonerf aanduidingen en blauwe lampen i.p.v. oranje in verkeerslichten op grote kruispunten.

Na 3 tellen zoveel waanbeelden en woeste gedachten te hebben ondergaan kom ik in de vierde tel, na het passeren van het bord, tot een simpele conclusie: ben aan vakantie toe.

Stonebridge

Info van Devinco

Blijf op de hoogte van alles bij Devinco. Behalve in de DEvINFO en de e-mail-nieuwsbrief vind je info op Facebook, Twitter, de app en de website.

Devinco-app!

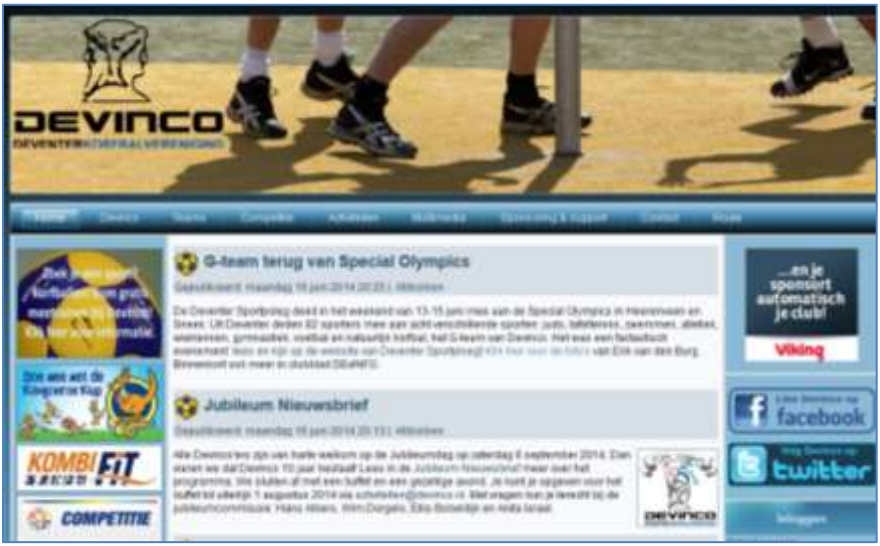

De website

Den Papieren Poll (XIV)

Een poll is bij uitstek geschikt voor de digitale media. Toch hebben wij van Devinco gewoon een papieren poll. Heb je een prangende vraag, of wil je weten wat "de meerderheid" ervan denkt; stuur dan je poll in de vorm van een stelling naar: redactie@devinco.nl**.**

De vorige Poll had de stelling **"Alle wedstrijdspelers moeten de maand voorafgaand aan het veldseizoen onder de hoogtezon of zonne-bank."** aan jullie voorgelegd. Ik weet niet of het u, lezer, is opgevallen, maar het mooie voorjaarsweer heeft onze benen zeker goed gedaan. Als gebronsde Brazilianen op een WK huppelden onze achttallen dit voorjaar door de wei. Dit kan niet anders dan een bijzonder gezonde indruk hebben achtergelaten op onze tegenstanders. En niets is zo intimiderend als een gezonde en fitte look.

Van melkflessen schakelen we zonder al te veel moeite door naar meer serieuze zaken. Heden voor u ligt alweer Den veertiende Papieren Poll. Het medium om serieuze en gewichtige kwesties binnen de Devinco organisatie op luchtige manier aan te snijden.
Devinco timmert hard aan de weg om sportieve topprestaties neer te blijven zetten. Door de oogharen heen lijkt het tij te keren. Vanonder groeit de organisatie fantastisch. Maar ja, wanneer kunnen we de mannen en vrouwen van C, D en de E in de hoofdmacht verwachten? Nu lijken onze talentjes en talenten ook nog gescout te worden door de concurrenten. Is hier sprake van "faul play" of moeten we deze verkapte complimenten juist ten gelde maken? De redactie polst jullie mening over de stelling:

"Devinco doet zich strategisch tekort als we ons niet naar de korfbal transfermarkt begeven. Er loopt een hoop talent rond dat we aan ons kunnen binden"

☐ **JA – Dit is de tijd waarin we leven. Maak tijd en leden vrij om selectief onze teams en onze vereniging te verrijken met nieuw korfbalbloed. Strategisch relatiebeleid is zo'n voorbeeld!**

☐ **NEE – Devinco gaat voor fair play. Als mensen bij Devinco willen spelen moeten zelf maar aankloppen. Onze groei komt primair uit jeugdige aanwas!**

Stuur jouw antwoord naar redactie@devinco.nl vóór 15 september 2014. Anoniem inzenden mag ook.

Contactpersonen Devinco

Voorzitter Menno den Outer voorzitter@devinco.nl / 0570 865514	**Secretariaat** Ellis Bobeldijk secretariaat@devinco.nl / 0570 608616
Penningmeester Gertjan den Hertog penningmeester @devinco.nl 0570 656003	**Beheer onderhoud accommodatie** Marcel Top beo@devinco.nl 0570 616781
Communicatie & PR contact@devinco.nl /	**Activiteiten commissie** Wim Dorgelo / Jorien Pol activiteiten@devinco.nl / 06 41429280
Technische zaken Vincent Smit tc@devinco.nl	**Scheidsrechterszaken**
Webredactie Thijs Nijland webredactie @devinco.nl / 06 44546730	**Webmaster** Christiaan Udo webmaster@devinco.nl / 06 14449568
Nieuwsbrief Carlijn van Hees nieuws@devinco.nl	**Redactie clubblad** Thijs Nijland redactie@devinco.nl / 06 44546730
G-korfbal Lia Draaijer / Mariska Janssen gkorfbal@devinco.nl	**Schoolkorfbal** Marjet Verstrijden schoolkorfbal @devinco.nl
Kangoeroe Klup Karlijn van Hees kangoeroeklup@devinco.nl	**KombiFit** Menno den Outer kombifit@devinco.nl
Ledenadministratie Anita Israel ledenadministratie@devinco.nl	**Lief en leed** Joke Wagenvoort liefenleed@devinco.nl / 0570 593833
Nieuwe leden-coördinator Anne van de Spek info@devinco.nl / 06 3747 3119	**Sponsoring** Matthijs Rademaker sponsoring@devinco.nl / 06 5244 3148
Kantinecommissie Anne van de Spek kantine@devinco.nl	**Vrijwilligerscoördinator** Hans Albers vrijwilliger@devinco.nl / 0570-628681
Wedstrijdsecretariaat	
Wedstrijdkorfbal (1,2,3,A1) en KNKV-zaken wswk@devinco.nl	**Senioren breedtekorfbal 4,5,6 en Midweek** Marrit Jongbloed wsbk@devinco.nl / 0570 649800
Jeugd breedtekorfbal G, A2 t/ F Anita Israel / Caroline van de Plas / Jolanda Wilkens wsdef@devinco.nl / wsdef@devinco.nl	**Betalingen**: Rabobank t.n.v. Devinco Deventer rek.nr.11.82.74.988

Dé Computerboer
Decobo automatisering

Voor al uw computerproblemen
Onderhoudscontracten
Aanleg- onderhoud netwerken en servers
Verkoop pc's - laptops - printers - telefoons - etc

www.decomputerboer.nl - Tel.: 0570 541676
Larenseweg 18a, 7437 BM Bathmen

Albert Heijn
Middeldorp

Openingstijden: Maandag t/m vrijdag van 08.00 uur tot 20.00 uur
Zaterdag van 08.00 uur tot 18.00 uur
Zondag van 12.00 uur tot 17.00 uur

Gewoon bij Albert Heijn.

Albert Heijn Supermarkt Middeldorp, Dorpsstraat 27, 7431 CG Diepenveen, Tel. 0570 59 12 63

KORFBALSHOP.NL
KORFBAL. JOUW SPORT, ONZE SPECIALITEIT